

國立澎湖科技大學

108 學年度第 1 學期第 1 次 行政會議紀錄附件

中華民國 108 年 8 月 15 日

108學年度五專入學招生名額完成報到統計表

科(組)	核定招生名額	內含名額						外加名額			合計
		優先免試入學			聯合免試入學			直接分發入學			
		核定名額	錄取人數	報到人數	核定名額	錄取人數	報到人數	核定名額	錄取人數	報到人數	
電機科	27	9	9	2	25	14	9	1	1	1	12

附件二

國立澎湖科技大學108學年度第1學期研究所新生報到統計表

學制	所別/學年度	106			107			108		
		核定	註冊	註冊率	核定	錄取	報到	核定	錄取	報到
		名額	人數	%	名額	人數	人數	名額	人數	人數
日碩士	物管系碩士班	10	8	80	9	6	6	9	6	5
	養殖系碩士班	10	6	60	10	3	1	10	8	6
	觀休系碩士班	10	9	90	10	10	7	10	10	10
	食科系碩士班	10	9	90	10	7	6	10	10	10
	電機系碩士班	10	10	100	10	9	8	10	9	5
	合計	50	42	84	49	35	28	49	43	36
進碩士	物管系碩士在職專班	15	15	100	14	7	6	14	14	14
	觀休系碩士在職專班	10	10	100	10	10	10	10	10	10
	合計	25	25	100	24	17	16	24	24	24

108 學年度科技校院四年制及專科學校二年制日間部聯合登記分發入學招生

一般生錄取總成績統計表

招生 群(類)別	代碼	學校名稱	系科名稱	招生 名額	錄取 人數	最高 總成績	最低 總成績
14 農業	14018	國立澎湖科技大學	水產養殖系	16	16	443.0000	379.0000
19 水產	19005	國立澎湖科技大學	水產養殖系	7	7	432.5000	326.5000
09 商管	09053	國立澎湖科技大學	行銷與物流管理系	26	26	534.0000	409.0000
11 食品	11007	國立澎湖科技大學	食品科學系	25	25	523.5000	416.0000
09 商管	09054	國立澎湖科技大學	海洋遊憩系	8	8	455.5000	398.5000
17 餐旅	17014	國立澎湖科技大學	海洋遊憩系	2	2	548.0000	543.5000
09 商管	09055	國立澎湖科技大學	航運管理系	19	19	678.0000	538.0000
15 英語	15023	國立澎湖科技大學	航運管理系	8	8	709.0000	632.0000
04 資電	04037	國立澎湖科技大學	資訊工程系	30	30	526.0000	363.5000
04 資電	04039	國立澎湖科技大學	資訊管理系	8	8	431.0000	358.5000
09 商管	09056	國立澎湖科技大學	資訊管理系	20	20	522.5000	407.5000
03 電機	03027	國立澎湖科技大學	電信工程系	9	9	626.7500	559.0000
04 資電	04038	國立澎湖科技大學	電信工程系	16	16	605.0000	508.0000
03 電機	03028	國立澎湖科技大學	電機工程系	14	14	426.5000	384.5000
04 資電	04040	國立澎湖科技大學	電機工程系	11	11	407.0000	372.0000
09 商管	09059	國立澎湖科技大學	餐旅管理系	3	3	438.0000	432.5000
11 食品	11008	國立澎湖科技大學	餐旅管理系	3	3	418.5000	408.5000
17 餐旅	17015	國立澎湖科技大學	餐旅管理系	15	15	564.5000	538.0000
09 商管	09057	國立澎湖科技大學	應用外語系	19	19	457.5000	377.5000
15 英語	15024	國立澎湖科技大學	應用外語系	4	4	509.5000	504.0000
17 餐旅	17017	國立澎湖科技大學	應用外語系	4	4	544.2500	528.0000
09 商管	09058	國立澎湖科技大學	觀光休閒系	12	12	433.5000	392.0000
14 農業	14019	國立澎湖科技大學	觀光休閒系	19	19	415.0000	358.2500
17 餐旅	17016	國立澎湖科技大學	觀光休閒系	14	14	590.7500	528.0000

108 學年度聯合登記分發錄取生報到統計表(1080808 製)

科系	錄取總人數	線上報到(聯登-是)	線上報到(聯登-放棄)
水產養殖系	23	10	
行銷與物流管理系	26	5	1
食品科學系	25	16	1
海洋遊憩系	11	5	
航運管理系	28	17	
資訊工程系	31	12	
資訊管理系	28	11	
電信工程系	25	14	
電機工程系	25	11	
餐旅管理系	21	7	
應用外語系	27	4	
觀光休閒系	45	17	1
總計	315	129	3

108 學年度各招生管道新生資料繳交統計表							1080808 製	
科系	入學管道	報到總數	加總 - 畢業證書	加總 - 身分證	加總 - 相片	加總 - 線上報到(聯登-是)	加總 - 線上報到(聯登-放棄)	
水產養殖系	申請入學	2	2	2	2			
	技優甄審	2	2	2	2			
	身心障礙甄試	1		1	1			
	特殊選才	1		1	1			
	運動績優單招	3	3	3	3			
	甄選入學	25	22	25	25			
	繁星推甄	2	2	2	2			
	聯合登記分發	23				10		
水產養殖系 合計		59	31	36	36	10		
行銷與物流管理系	技優甄審	3	3	3	3			
	身心障礙甄試	2	2	2	2			
	甄選入學	25	24	25	25			
	繁星推甄	2	2	2	2			
	聯合登記分發	26				5	1	
行銷與物流管理系 合計		58	31	32	32	5	1	
食品科學系	技優甄審	3	3	3	3			
	甄選入學	30	28	30	30			
	繁星推甄	1	1	1	1			

	聯合登記分發	25				16	1
食品科學系 合計		59	32	34	34	16	1
海洋遊憩系	技優甄審	5	5	5	5		
	運動績優單招	14	13	14	13		
	運動績優甄試	1	1	1	1		
	甄選入學	24	23	24	24		
	繁星推甄	2	1	1	1		
	聯合登記分發	11				5	
海洋遊憩系 合計		57	43	45	44	5	
航運管理系	技優甄審	3	3	3	3		
	甄選入學	23	23	23	23		
	繁星推甄	1	1	1	1		
	聯合登記分發	28				17	
航運管理系 合計		55	27	27	27	17	
資訊工程系	申請入學	4	3	3	3		
	技優甄審	7	6	6	6		
	身心障礙甄試	2	2	2	2		
	甄選入學	26	26	26	26		
	繁星推甄	1	1	1	1		
	聯合登記分發	31				12	
資訊工程系 合計		71	38	38	38	12	
資訊管理系	技優甄審	5	4	5	5		
	甄選入學	23	22	22	22		
	繁星推甄	2	2	2	2		
	聯合登記分發	28				11	
資訊管理系 合計		58	28	29	29	11	
電信工程系	申請入學	6	6	6	6		
	技優甄審	3	3	3	3		
	甄選入學	28	27	28	28		
	繁星推甄	1	1	1	1		
	聯合登記分發	25				14	
電信工程系 合計		63	37	38	38	14	
電機工程系	技優甄審	5	5	5	5		
	身心障礙單招	1	1	1	1		
	身心障礙甄試	3	2	3	3		
	甄選入學	24	22	24	24		
	聯合登記分發	25				11	
電機工程系 合計		58	30	33	33	11	
餐旅管理系	技優甄審	4	4	4	4		
	運動績優單招	4	4	4	4		
	甄選入學	32	32	32	32		

	繁星推甄	4	4	4	4		
	聯合登記分發	21				7	
餐旅管理系	合計	65	44	44	44	7	
應用外語系	技優甄審	3	3	3	3		
	身心障礙單招	1	1	1	1		
	運動績優單招	4	4	4	4		
	甄選入學	17	16	16	16		
	繁星推甄	2	2	2	2		
	聯合登記分發	27				4	
	海外聯招	1		1	1		
應用外語系	合計	55	26	27	27	4	
觀光休閒系	技優甄審	9	9	9	9		
	運動績優單招	5	5	5	5		
	甄選入學	54	52	53	53		
	繁星推甄	4	4	4	4		
	聯合登記分發	45				17	1
觀光休閒系	合計	117	70	71	71	17	1
總計		775	437	454	453	129	3

附件6 廣告截圖

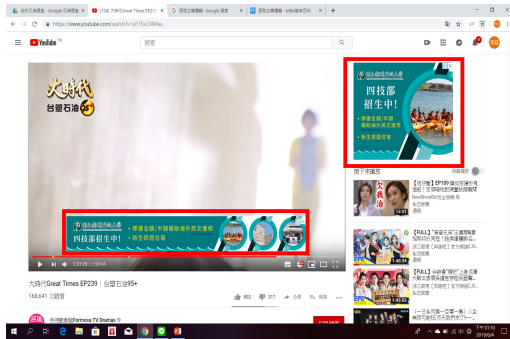

google廣告(youtube)



google廣告(yahoo新聞)



google廣告(ettoday新聞雲)



google廣告(APP軟件)



FB廣告



IG廣告

學務處報告事項附件：

1. 7月份各系學生發生交通事故人數共計1件1人次。(生輔組)

學院	系別	A1類 (人次)	A2類 (人次)	合計 (人次)
海洋資源暨工程學院	水產養殖系		1	1
合計			1	1
備註	A1類：指有人死亡(含超過廿四小時死亡者)或重傷之事故。 A2類：指一般人員受傷或財物損失之事故。			

總務處報告事項附件：

1. 依本校自設電錶統計本校各大樓最近三個月用電情形如下：

	行政大樓	學生宿舍	實驗大樓	路燈	圖資館	體育館	教學大樓	海科大樓	合計
	36,860	86,300	54,500	6,933	70,620	20,872	76,610	111,960	464,655
108 0501	37,640	71,820	55,860	6,575	59,780	20,380	68,890	100,010	420,955
↓									
108 0531	780	-14,480	1,360	-358	-10,840	-492	-7,720	-11,950	-43,700
	2.12	-16.78	2.50	-5.16	-15.35	-2.36	-10.08	-10.67	-9.40
	35,350	85,260	53,570	6,440	69,420	19,233	72,700	106,570	448,543
108 0601	41,060	82,040	62,300	7,273	65,590	17,390	76,740	108,150	460,543
↓									
108 0630	5,710	-3,220	8,730	833	-3,830	-1,843	4,040	1,580	12,000
	16.15	-3.78	16.30	12.93	-5.52	-9.58	5.56	1.48	2.68

	28,900	27,370	41,110	5,806	55,600	11,057	51,470	110,240	330,553
108 0701	28,909	22,342	42,648	6,144	54,296	9,121	51,870	108,048	323,378
↓ 108 0731	9	-5,028	1,538	338	-1,304	-1,936	400	-2,192	-8,175
	0.03	-5.90	2.87	5.25	-1.88	-10.07	0.55	-2.06	-1.82

說明：1. 實驗大樓含司令台、養殖育苗室、室內實習場等及運動場。

2. 表中每組第 1 列為去年用量，第 2 列為今年用量，第 3 列為增加量，第 4 列為較去年同期之增加率。

3. 教學大樓太陽光電 108 年 7 月份產生電力 6,120 度，今年度累計 33,060 度。

4. 養殖溫室太陽光電 108 年 7 月份產生電力 2,507 度，今年度累計 7,761 度。

5. 體育館太陽光電 108 年 7 月份產生電力 5,604 度，今年度累計 29,821 度。

6. 實驗大樓太陽光電 108 年 7 月月份產生電力 336 度，今年度累計 1,651 度。

7. 教學大樓旁機車棚太陽光電 108 年 7 月月份產生電力 8,012 度，今年度累計 41,283 度。

8. 食品加工場太陽光電自 108 年 7 月月份產生電力 6,803 度，今年度累 37,524 度。

9. 司令台太陽光電自 108 年 7 月月份產生電力 10,052 度，今年度累計 47,882 度。

10. 截至月底本年度太陽光電佔本校用電比率約 7.94%。

2. 依台電抄表本校今年度用電增減情形：

收據 月份	107 年		108 年		電度差異	累計增 減情形
	期 間	當月電度	期 間	當月電度		
02	1070101~1070131	244,200	1080101~1080131	235,400	-8,800	-8,800
03	1070201~1070228	164,400	1080201~1080228	174,200	9,800	1,000
04	1070301~1070331	289,800	1080301~1080331	303,800	14,000	15,000
05	1070401~1070430	324,200	1080401~1080430	346,200	22,000	37,000
06	1070501~1070531	479,600	1080501~1080531	436,400	-43,200	-6,200
07	1070601~1070630	465,400	1080601~1080630	476,800	11,400	5,200
08	1070701~1070731	341,800	1080701~1080731	333,400	-8,400	-3,200

3. 統計本校 108 年度用水情形(私錶)如下：

	1070102~ 1070801 用水情形		1080103~ 1080806 用水情形		累計增 加用水	累計增減 用水率	與去年當月 用水差異	與去年當月 增減用水率
	累計 用量	平均 每日	累計 用量	平均 每日				
行政教學	1,614	7.69	3,152	14.53	1,538	95.29	149	196.05
體育館	865	4.12	1,018	4.69	153	17.69	-13	-12.26
實驗大樓	1,469	7.00	1,311	6.04	-158	-2.51	-127	-54.67
司令台	36	0.17	179	0.82	143	483.33	-2	-33.33
教學大樓	1,778	8.47	1,917	8.83	139	6.65	29	-23.20
圖資大樓	1,454	6.92	1,610	7.42	156	3.04	121	40.20
學生宿舍	9,603	45.73	11,644	53.66	2,041	19.86	198	61.49
海科大樓	2,647	12.60	2,365	10.90	-282	-4.95	-179	-31.57
食品加工實習 場(106.5 啟用)	332	1.58	899	4.14	567	198.95	-4	-8.89
合 計	19,798	94.28	24,095	111.04	4,297	22.90	172	9.65
使用天數	210		217					

註：養殖育苗室原由司令台系統供水，已改由海科供水。

進修推廣部報告事項附件：

1. 【108 年度下半年產業人才投資方案-產業人才投資計畫】：

開班名稱	主持人	開課單位	開班時間	訓練 人數	訓練 時數	備註
門市商品銷售人員英 日語會話班第 01 期	王淑治 洪芙蓉	觀光休閒系	108/09/24~ 108/11/26	20	20	招生中
澎湖食材製作與運用 第 01 期	楊錦騰	餐旅管理系	108/10/08~ 108/01/07	30	48	招生中

2. 【108 學年度第一學期（108 年下半年）推廣教育非學分班】課程預定開

辦課情形如下：

開班名稱	主持人	開課單位	預計 開班時間	訓練 人數	訓練 時數	備註
初級日語第 2 期 (推廣教育非學分 班)	歐千慈 (外聘)	進修廣廣部	108.09.17-108.12.03	25	24	招生中
舒活瑜珈班 (推廣教育非學分 班)	劉淑貞 (外聘)	進修推廣部	研擬中	34	24	
全方位有氧班 (推廣教育非學分 班)	劉淑貞 (外聘)	進修推廣部	研擬中	34	24	
基礎英語會話班第 2 期(推廣教育非學 分班)	謝慧桂	基礎能力中心	108.09.16-108.11.18	25	20	招生中
中餐廚藝實務推廣 班(推廣教育非學分 班)	陳立真	餐旅管理系	108.10.02-108.12.06	35	72	招生中
初級越文	研擬中	研擬中	研擬中	研擬 中	研擬中	

教育部 書函

地址：10051臺北市中山南路5號
傳 真：02-23976946
聯絡人：葉怡伶
電 話：02-7736-5926

受文者：國立澎湖科技大學

發文日期：中華民國108年7月12日
發文字號：臺教人(二)字第1080085984號
速別：普通件
密等及解密條件或保密期限：
附件：無附件

主旨：有關國立大專校院專任教師（含兼任行政教師）得否兼任代表學校官股之董事長一案，復如說明，請查照。

說明：

- 一、復貴校108年4月17日中人字第1080500560號函。
- 二、司法院釋字第308號解釋文略以：「公立學校聘任之教師不屬於公務員服務法第24條所稱之公務員。惟兼任學校行政職務之教師，就其兼任之行政職務，則有公務員服務法之適用。」爰公立學校兼任行政職務專任教師之兼職範圍及許可程序，應依公務員服務法相關規定辦理；至未兼任行政職務專任教師之兼職，則依教育人員任用條例、公立各級學校專任教師兼職處理原則(以下簡稱教師兼職處理原則)及相關函釋規定辦理。合先敘明。
- 三、有關兼任行政職務教師部分，經轉准銓敘部108年6月10日部法一字第1084819278號書函復略以，依公務員服務法第13條第2項規定：「公務員非依法不得兼公營事業機關或公司代表官股之董事或監事人。」次查銓敘部90年7月23日90法一字第2050069號令略以，公務員得依法代表官股兼任公



營事業機關或公司之董事或監察人，除法律另有特別規定者外，不得被選為董事長或副董事長。

- 四、至未兼行政職務教師部分，依教育人員任用條例第34條規定：「專任教育人員，除法令另有規定外，不得在外兼課或兼職。」復依公立各級學校專任教師兼職處理原則第4點第2項規定：「教師至……營利事業機構或團體兼任董事、監察人或獨立董事，除應符合前項規定外，並應符合下列各款規定之一：（一）依公司法規定，指派教師代表政府或學校股份兼任營利事業機構或團體之董事或監察人。……。」基此，國立大專校院未兼行政職務教師，得依公司法規定兼任代表政府或學校股份之營利事業機構或團體董事，惟尚不得兼任董事長或副董事長。
- 五、所詢疑義涉及個案具體事實認定，請本權責釐明並依上開規定辦理。

正本：國立中山大學

副本：各國立大專校院(國立中山大學除外)、臺北市政府教育局、高雄市政府

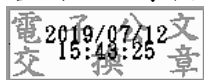

教育部 書函

地址：10051臺北市中山南路5號
傳 真：02-23976946
聯絡人：葉怡伶
電 話：02-7736-5926

受文者：國立澎湖科技大學

發文日期：中華民國108年7月22日
發文字號：臺教人(二)字第1080103232號
速別：普通件
密等及解密條件或保密期限：
附件：無附件

主旨：公立學校未兼任行政職務專任教師擬兼任機關（構）、學校、法人、事業或團體職務，如有經提名選任之需要，仍應於選任前經學校核准，請查照。

說明：

- 一、依公立各級學校專任教師兼職處理原則第8點規定：「教師兼職不得影響本職工作，且須符合校內基本授課時數及工作要求，並事先以書面報經學校核准，於期滿續兼或兼職職務異動時，應重行申請。」合先敘明。
- 二、茲以教師兼職如涉及部分機關（構）、學校、法人、事業或團體有提名選任等前置程序（例如：公司法第192條及第216條規定略以，公司得經股東會選任公司董事及監察人、公開發行公司獨立董事設置及應遵循事項辦法第5條規定略以，公開發行公司應辦理獨立董事選舉，並將獨立董事候選人名單送請股東會選任等相關規定。），教師如不諳相關作業程序未先行提出申請，易致違反上開規定情事。請貴校運用適當場合加強宣導，教師兼職如須經兼職機關（構）、學校、法人、事業或團體提名選任之前置作業程

序者，於應邀提名選任該等職務時，即應以書面報經學校核准；未獲選任該等職務時，亦應通知學校，以符法制。

正本：各國立大專校院

副本：

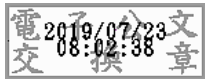

裝

訂

線



檔 號：
保存年限：

教育部 書函

地址：10051臺北市中山南路5號
傳 真：02-23976946
聯絡人：葉怡伶
電 話：02-7736-5926

受文者：國立澎湖科技大學

發文日期：中華民國108年7月29日
發文字號：臺教人(二)字第1080107464號
速別：普通件
密等及解密條件或保密期限：
附件：1080719_經濟部書函

主旨：所詢「生技新藥產業發展條例」規定之生技新藥公司，係指依據我國公司法設立之研發製造生技新藥產品之公司，檢附經濟部108年7月19日經授工字第10820418180號書函1份，請查照。

說明：復貴校108年6月14日陽人字第1080011796A號函。

正本：國立陽明大學

副本：各國立大專校院(國立陽明大學除外)



國立澎湖科技大學校務基金

收支餘細表

中華民國108年07月份

單位:新臺幣元

科 目	本年度 法定預算數	本 月 份				本年度截至本月份累計數			
		實際數	預算數	比較增減		實際數	預算數	比較增減	
				金額	%			金額	%
業務收入	537,348,000	94,894,014.00	37,281,000	57,613,014.00	154.54%	355,173,966.00	310,169,000	45,004,966.00	14.51%
教學收入	172,217,000	36,976,146.00	6,500,000	30,476,146.00	468.86%	119,569,520.00	90,903,000	28,666,520.00	31.54%
學雜費收入	120,860,000	19,478.00	0	19,478.00		62,621,104.00	59,723,000	2,898,104.00	4.85%
學雜費減免	-11,643,000	0.00	0	0.00		-6,058,220.00	-6,822,000	763,780.00	-11.20%
建教合作收入	61,000,000	35,933,632.00	6,100,000	29,833,632.00	489.08%	61,262,638.00	36,600,000	24,662,638.00	67.38%
推廣教育收入	2,000,000	1,023,036.00	400,000	623,036.00	155.76%	1,743,998.00	1,402,000	341,998.00	24.39%
租金及權利金收入	0	0.00	0	0.00		9,495.00	0	9,495.00	
權利金收入	0	0.00	0	0.00		9,495.00	0	9,495.00	
其他業務收入	365,131,000	57,917,868.00	30,781,000	27,136,868.00	88.16%	235,594,951.00	219,266,000	16,328,951.00	7.45%
學校教學研究補助收入	321,002,000	26,865,000.00	26,865,000	0.00		187,373,000.00	187,373,000	0.00	
其他補助收入	42,917,000	31,011,038.00	3,043,000	27,968,038.00	919.09%	47,667,541.00	30,743,000	16,924,541.00	55.05%
雜項業務收入	1,212,000	41,830.00	873,000	-831,170.00	-95.21%	554,410.00	1,150,000	-595,590.00	-51.79%
業務成本與費用	614,141,000	48,674,678.00	48,790,000	-115,322.00	-0.24%	340,580,193.00	360,838,000	-20,257,807.00	-5.61%
教學成本	494,011,000	39,212,262.00	39,731,000	-518,738.00	-1.31%	263,420,749.00	288,621,000	-25,200,251.00	-8.73%
教學研究及訓輔成本	434,211,000	33,754,416.00	34,619,000	-864,584.00	-2.50%	233,618,194.00	254,239,000	-20,620,806.00	-8.11%
建教合作成本	57,950,000	5,069,435.00	4,738,000	331,435.00	7.00%	28,694,386.00	33,328,000	-4,633,614.00	-13.90%
推廣教育成本	1,850,000	388,411.00	374,000	14,411.00	3.85%	1,108,169.00	1,054,000	54,169.00	5.14%
其他業務成本	8,196,000	1,662,107.00	772,000	890,107.00	115.30%	4,985,266.00	4,140,000	845,266.00	20.42%
學生公費及獎勵金	8,196,000	1,662,107.00	772,000	890,107.00	115.30%	4,985,266.00	4,140,000	845,266.00	20.42%
管理及總務費用	110,964,000	7,608,405.00	8,287,000	-678,595.00	-8.19%	71,818,844.00	67,867,000	3,951,844.00	5.82%
管理費用及總務費用	110,964,000	7,608,405.00	8,287,000	-678,595.00	-8.19%	71,818,844.00	67,867,000	3,951,844.00	5.82%
其他業務費用	970,000	191,904.00	0	191,904.00		355,334.00	210,000	145,334.00	69.21%
雜項業務費用	970,000	191,904.00	0	191,904.00		355,334.00	210,000	145,334.00	69.21%
業務賸餘(短絀)	-76,793,000	46,219,336.00	-11,509,000	57,728,336.00	-501.59%	14,593,773.00	-50,669,000	65,262,773.00	-128.80%
業務外收入	18,320,000	5,905,664.00	1,290,000	4,615,664.00	357.80%	16,245,512.00	10,436,000	5,809,512.00	55.67%
財務收入	2,013,000	3,989.00	0	3,989.00		986,349.00	1,006,000	-19,651.00	-1.95%
利息收入	2,013,000	3,989.00	0	3,989.00		986,349.00	1,006,000	-19,651.00	-1.95%
其他業務外收入	16,307,000	5,901,675.00	1,290,000	4,611,675.00	357.49%	15,259,163.00	9,430,000	5,829,163.00	61.82%
資產使用及權利金收入	14,457,000	845,649.00	1,204,000	-358,351.00	-29.76%	9,254,863.00	8,428,000	826,863.00	9.81%
違規罰款收入	200,000	5,713.00	16,000	-10,287.00	-64.29%	28,273.00	112,000	-83,727.00	-74.76%
受贈收入	800,000	5,002,333.00	0	5,002,333.00		5,392,072.00	400,000	4,992,072.00	1,248.02%
雜項收入	850,000	47,980.00	70,000	-22,020.00	-31.46%	583,955.00	490,000	93,955.00	19.17%
業務外費用	19,608,000	1,313,888.00	1,629,000	-315,112.00	-19.34%	9,588,691.00	11,360,000	-1,771,309.00	-15.59%
其他業務外費用	19,608,000	1,313,888.00	1,629,000	-315,112.00	-19.34%	9,588,691.00	11,360,000	-1,771,309.00	-15.59%
雜項費用	19,608,000	1,313,888.00	1,629,000	-315,112.00	-19.34%	9,588,691.00	11,360,000	-1,771,309.00	-15.59%
業務外賸餘(短絀)	-1,288,000	4,591,776.00	-339,000	4,930,776.00	-1,454.51%	6,656,821.00	-924,000	7,580,821.00	-820.44%
本期賸餘(短絀)	-78,081,000	50,811,112.00	-11,848,000	62,659,112.00	-528.86%	21,250,594.00	-51,593,000	72,843,594.00	-141.19%

備註：一、業務賸餘(短絀-)本月份"實際數"46,219,336元,較"預算數"-11,509,000元,增加57,728,336元,係為建教合作收入及其他補助收入較預算分配數增加所致。

國立澎湖科技大學校務基金
固定資產建設改良擴充執行情形明細表
 中華民國108年07月份

單位:新臺幣元

計畫名稱	本年度可用預算數				累計預算分配數(2)	執行情形						差異或落後原因	改進措施	
	以前年度保留數	本年度法定預算數	本年度奉准先行辦理數	調整數		合計(1)	累計執行數				比較增減			
							實支數	應付未付數	合計(3)	% (3)/(2)	金額 (4)=(3)-(2)			% (4)/(2)
一般建築及設備計畫	0	57,591,000	0	0	57,591,000	32,634,000	25,573,460	0	25,573,460	78.36	-7,060,540	-21.64		
房屋及建築	0	3,500,000	0	0	3,500,000	200,000	98,100	0	98,100	49.05	-101,900	-50.95	木造涼亭興建工程已於108.6.18決標，預定取得建照後即可開工，現正由建築師事務所申請建照中。	已通知建築師事務所盡速申辦建照，以利早日開工。
房屋及建築	0	3,500,000	0	0	3,500,000	200,000	98,100	0	98,100	49.05	-101,900	-50.95		
機械及設備	0	26,335,000	0	-150,000	26,185,000	21,921,000	16,390,352	0	16,390,352	74.77	-5,530,648	-25.23	1.各部門單位設備請購動支率約達90%，因部分設備尚在履約未完成驗收階段，故執行率未達預定計畫進度。 2.計畫執行部分，部分計畫未能依原預定計畫期程辦理採購，故執行率未達預定進度。	1.洽執行單位積極辦理，以提高執行率。 2.配合計畫執行積極辦理。
機械及設備	0	26,335,000	0	-150,000	26,185,000	21,921,000	15,643,502	0	15,643,502	71.36	-6,277,498	-28.64		
訂購機件-機械及設備	0	0	0	0	0	0	746,850	0	746,850		746,850			
交通及運輸設備	0	1,051,000	0	3,650,000	4,701,000	80,000	840,251	0	840,251	1,050.31	760,251	950.31	因業務所需，先行購置設備以利業務進行。	
交通及運輸設備	0	1,051,000	0	3,650,000	4,701,000	80,000	840,251	0	840,251	1,050.31	760,251	950.31		

什項設備	0	26,705,000	0	-3,500,000	23,205,000	10,433,000	8,244,757	0	8,244,757	79.03	-2,188,243	-20.97	1.各部門單位設備請購動支率約達90%，因部分設備尚在履約未完成驗收階段，故執行率未達預定計畫進度。 2.計畫執行部分，部分計畫未能依原預定計畫期程辦理採購，故執行率未達預定進度。	1.洽執行單位積極辦理，以提高執行率。 2.配合計畫執行積極辦理。
什項設備	0	26,705,000	0	-3,500,000	23,205,000	10,433,000	5,606,757	0	5,606,757	53.74	-4,826,243	-46.26		
訂購機件-什項設備	0	0	0	0	0	0	2,638,000	0	2,638,000		2,638,000			
總計	0	57,591,000	0	0	57,591,000	32,634,000	25,573,460	0	25,573,460	78.36	-7,060,540	-21.64	本校各部門單位設備請購動支率約達90%，因部分設備尚在履約未完成驗收階段，及分計畫未能依原預定計畫期程辦理採購，以致執行率未達預定進度。	請各部門及計畫執行單位積極辦理，以提高執行率。
不動產、廠房及設備	0	57,591,000	0	0	57,591,000	32,634,000	25,573,460	0	25,573,460	78.36	-7,060,540	-21.64		
房屋及建築	0	3,500,000	0	0	3,500,000	200,000	98,100	0	98,100	49.05	-101,900	-50.95		
機械及設備	0	26,335,000	0	-150,000	26,185,000	21,921,000	16,390,352	0	16,390,352	74.77	-5,530,648	-25.23		
交通及運輸設備	0	1,051,000	0	3,650,000	4,701,000	80,000	840,251	0	840,251	1,050.31	760,251	950.31		
什項設備	0	26,705,000	0	-3,500,000	23,205,000	10,433,000	8,244,757	0	8,244,757	79.03	-2,188,243	-20.97		
總計	0	57,591,000	0	0	57,591,000	32,634,000	25,573,460	0	25,573,460	78.36	-7,060,540	-21.64		

各單位預算執行明細表（經常門）

中華民國108年7月31日

單位：新台幣元

項 目 單 位	經 常 門						
	本年度預算數				動支數	動支率%	剩餘數
	原分配數	流入數	流出數	可支用數			
海洋資源暨工程學院	100,000			100,000	23,115	23.12	76,885
水產養殖系	421,100	23,060		444,160	262,723	59.15	181,437
電信工程系	351,100	23,320		374,420	208,165	55.60	166,255
資訊工程系	340,300	21,890		362,190	273,951	75.64	88,239
食品科學系	475,000	30,010		505,010	213,859	42.35	291,151
電機工程系	453,500	26,600		480,100	205,042	42.71	275,058
觀光休閒學院	89,320			89,320	22,308	24.98	67,012
觀光休閒系	812,520	69,980		882,500	326,881	37.04	555,619
餐旅管理系	310,680	23,760		334,440	130,744	39.09	203,696
海洋運動與遊憩系	285,480	20,020		305,500	183,410	60.04	122,090
人文暨管理學院	89,200			89,200	55,708	62.45	33,492
航運管理系	309,240	23,980		333,220	119,305	35.80	213,915
資訊管理系	400,680	34,650		435,330	338,965	77.86	96,365
應用外語系	265,680	15,510		281,190	117,389	41.75	163,801
行銷與物流管理系	412,200	33,720		445,920	315,360	70.72	130,560
通識教育中心	274,000			274,000	142,632	52.06	131,368
共同教育委員會	50,000			50,000	49,969	99.94	31
基礎能力教學中心	197,920			197,920	66,988	33.85	130,932
小 計	5,637,920	346,500	-	5,984,420	3,056,514	51.07	2,927,906
校長室	191,000			191,000	78,061	40.87	112,939
秘書室	825,000			825,000	416,347	50.47	408,653
教務處	2,681,000			2,681,000	2,116,878	78.96	564,122
學生事務處	3,958,000	798,500		4,756,500	2,757,104	57.96	1,999,396
總務處	15,135,000		538,822	14,596,178	12,251,969	83.94	2,344,209
圖書資訊館	3,911,000			3,911,000	3,057,988	78.19	853,012
研究發展處	1,282,000	61,023		1,343,023	683,099	50.86	659,924
進修推廣部	180,000			180,000	106,784	59.32	73,216
人事室	690,000			690,000	525,388	76.14	164,612
主計室	637,000			637,000	505,663	79.38	131,337
小 計	29,490,000	859,523	538,822	29,810,701	22,499,281	75.47	7,311,420
合 計	35,127,920	1,206,023	538,822	35,795,121	25,555,795	71.39	10,239,326

國立澎湖科技大學
各單位預算執行明細表（資本門）

中華民國108年7月31日

單位：新台幣元

項 目 單 位	資 本 門						
	本年度預算數				動支數	動支率%	剩餘數
	原分配數	流入數	流出數	可支用數			
海洋資源暨工程學院	100,000			100,000	95,015	95.02	4,985
水產養殖系	350,000			350,000	340,000	97.14	10,000
電信工程系	1,306,000		50,000	1,256,000	1,240,000	99	16,000
資訊工程系	350,000	50,000		400,000	400,000	100	-
食品科學系	370,000			370,000	370,000	100	-
電機工程系	350,000			350,000	340,303	97.23	9,697
觀光休閒學院	255,190			255,190	250,154	98.03	5,036
觀光休閒系	589,000			589,000	588,864	99.98	136
餐旅管理系	378,000			378,000	370,838	98.11	7,162
海洋運動與遊憩系	331,624			331,624	331,000	99.81	624
人文暨管理學院	50,000			50,000	49,202	98.40	798
航運管理系	270,000			270,000	270,000	100	-
資訊管理系	560,000			560,000	480,000	85.71	80,000
應用外語系	222,000			222,000	220,936	99.52	1,064
行銷與物流管理系	215,000			215,000	214,112	99.59	888
通識教育中心	460,000			460,000	459,487	99.89	513
共同教育委員會							
基礎能力教學中心	29,000			29,000	29,000	100	-
小 計	6,185,814	50,000	50,000	6,185,814	6,048,911	97.79	136,903
校長室							
秘書室	160,000			160,000	159,391	99.62	609
教務處	130,000			130,000	128,191	98.61	1,809
學生事務處	250,000	2,980,000		3,230,000	3,169,939	98.14	60,061
總務處	3,337,000	1,800,000		5,137,000	4,728,249	92.04	408,751
圖書資訊館	7,340,000			7,340,000	7,186,876	97.91	153,124
研究發展處	255,000			255,000	242,303	95.02	12,697
進修推廣部	105,000			105,000	101,384	96.56	3,616
人事室	100,000			100,000	99,760	99.76	240
主計室	570,000			570,000	569,632	99.94	368
小 計	12,247,000	4,780,000	-	17,027,000	16,385,725	96.23	641,275
合 計	18,432,814	4,830,000	50,000	23,212,814	22,434,636	96.65	778,178

基礎能力教學中心 107 學年度 證照執行與活動成果表

資訊證照 (MOS & MTA)部分

科系	資訊證照張數
資工系	673
食科系	236
觀休系	202
航管系	192
電機系	184
物管系	175
電信系	174
餐管系	164
應外系	141
海憩系	125
資管系	80
養殖系	12
總計	2358

英文證照(多益通過門檻比率)部分

	大一 (107 學年度)	大二 (106 學年度)	大三 (105 學年度)	大四 (104 學年度)	合計
觀休系	29	6	7	69	111
航管系	34	4	10	49	97
餐旅系	18	14	17	41	90
食科系	12	2	19	33	66
電信系	12	0	9	45	66
資管系	7	6	14	37	64
應外系	19	5	12	23	59
資工系	9	2	2	38	51
物流系	12	1	2	35	50
海憩系	7	1	2	31	41
電機系	4	0	6	29	39
養殖系	4	2	3	26	35
總人數	656	613	644	625	2538
通過比率	25.46%	7.01%	15.99%	72.96%	30.30%

辦理相關英文講座與活動部分

日期	活動	承辦者
10/31/2018	萬聖節英文活動	陳瓊娟老師
11/21/2018	感恩節活動	陳鈺璽老師
12/12/2018	TOEIC 講座(技優領航)	陳瓊娟老師
12/19/2018	聖誕節英文才藝大賽	陳鈺璽老師
03/04/2019	外籍業師全英文講座(技優領航)	陳瓊娟老師
03/06/2019	業師美學英文講座(技優領航)	陳瓊娟老師
03/15/2019	讀英詩學英文(技優領航)	陳瓊娟老師
03/27/2019	線上外師小組教學	謝慧桂老師
04/03/2019	菲律賓境外學習校園說明會	陳瓊娟&陳鈺璽老師
04/10/2019	Feng Qi Lai 全英文講座	謝慧桂老師
04/17/2019	線上外師小組教學	謝慧桂老師
04/20/2019	國際英語生活營(縣府舉辦)	陳瓊娟&陳鈺璽老師
05/07/2019	英文基礎文法(技優領航)	陳瓊娟老師
05/08/2019	讀英詩學英文(技優領航)	陳瓊娟老師
05/08/2019	外籍老師文化英文講座(技優領航)	陳瓊娟老師
05/15/2019	母親節英文活動	陳瓊娟老師
05/16/2019	線上外師小組教學	謝慧桂老師
05/17/2019	外籍業師全英文講座(技優領航)	陳瓊娟老師
05/20-05/23/2019	外籍業師全英文授課(技優領航)	陳瓊娟老師
05/22/2019	Peter Chen 全英文講座二	謝慧桂老師
05/22/2019	菲律賓境外學習行前說明會	陳瓊娟&陳鈺璽老師
06/05/2019	線上外師小組教學	謝慧桂老師
06/10/2019	業師英文授課(技優領航)	陳鈺璽主辦
07/05-08/04/2019	菲律賓境外語文研修團	陳瓊娟&陳鈺璽老師

海工學院學生學習成效總表(7 月份)			
	資訊電腦證照(張)	英文門檻通過人數(人)	系專業證照(張)
海工學院	1703(1685)	211(210)	428 (382)
資工系	690(689)	42(41)	122(122)
電機系	268(264)	33(33)	44(43)
電信系	212(199)	50(50)	129(84)
食科系	466(466)	54(54)	109(109)
養殖系	67(67)	32(32)	24 (24)
資料來源: 1.電腦證照資料依據基礎中心與電算中心提供 (統計至 108 年 7 月 31 日) 2.英文證照出自於各系繳交紙本結果 3.系專業證照出自於各系結果 4.此表不含 103 級畢業生			

人管學院學生學習成效總表(7 月份)

	資訊電腦證照(張)	英文門檻通過人數(人)	系專業證照(張)
人管學院	854(849)	255(255)	659 (659)
航管系	262 (260)	96(96)	187(187)
資管系	160 (158)	62(62)	156(156)
物管系	268(267)	43(43)	216(216)
應外系	164 (164)	54(54)	100(100)

資料來源:

1.電腦證照資料依據基礎中心與電算中心提供 (統計至 108 年 7 月 31 日)

2.英文證照出自於各系當月繳交紙本結果(從各年級入學起計算)

3.系專業證照出自於各系結果

觀休學院學生學習成效總表(07 月份)

	資訊電腦證照(張)	英文門檻通過人數(人)	系專業證照(張)
觀休學院	676(675)	211(210)	678(678)
觀休系	320(319)	83(83)	355(355)
餐旅系	203(203)	91(91)	126(126)
遊憩系	153(153)	37(36)	197(197)

資料來源:

- 1.電腦證照資料依據基礎中心與電算中心提供 (統計至 108 年 07 月 31 日)
- 2.英文證照出自於各系繳交紙本結果
- 3.系專業證照出自於各系結果
- 4.此表不含 103 級畢業生

討論事項(一)

國立澎湖科技大學節能減碳推動實施要點修正條文對照表

現行條文	修正條文	備註
<p>壹、法令依據</p> <p>本校為推動節約能源，提升能源使用效率與管理，並依據行政院98年12月16日修正通過「政府機關及學校全面節能減碳措施」及行政院100年5月23日核定修正之「政府機關及學校四省專案計畫」、106年12月8日政府機關及學校節約能源行動計畫修正規定(新增)，特訂定「國立澎湖科技大學節能減碳推動實施要點」(以下簡稱本要點)，配合行政院節能政策。</p>	<p>壹、法令依據</p> <p>本校為推動節約能源，提升能源使用效率與管理，特訂定「國立澎湖科技大學節能減碳推動實施要點」(以下簡稱本要點)，配合行政院節能政策。</p>	
<p>伍、實施事項</p> <p>一、成立節約能源推動小組 (小組組織架構如附件1)設置「國立澎湖科技大學節能減碳推動小組(以下簡稱『本小組』)，組織成員及任務如下：</p> <p>(二)本小組由副校長擔任召集人，總務長擔任副召集人，主任秘書、教務長、學務長、總務長、研發長、各學院院長、進修推廣部主任、圖資館館長、及人事、會計主任擔任委員。(副校長懸缺時，由總務長代理召集人)。</p> <p>(三)本小組置執行秘書1人，由總務處事務組組長擔任，襄助召集人執</p>	<p>伍、實施事項</p> <p>一、成立節約能源推動小組 (小組組織架構如附件1)設置「國立澎湖科技大學節能減碳推動小組(以下簡稱『本小組』)，組織成員及任務如下：</p> <p>(二)本小組由校長擔任召集人，總務長擔任副召集人，副校長、主任秘書、教務長、學務長、總務長、研發長、各學院院長、進修推廣部主任、圖資館館長、及人事、主計主任擔任委員。</p> <p>三)本小組置執行秘書1人，由</p>	

<p>行、協調相關事宜；另設置節能源管理人若干人；由營繕組、事務組環安組相關業務承辦人員擔任，襄助執行秘書推動本業務。</p>	<p>總務處環安組組長擔任，襄助召集人執行、協調相關事宜；另設置節能源管理人若干人；由營繕組、事務組、環安組相關業務承辦人員擔任，襄助執行秘書推動本業務。</p>	
<p>伍、一、（五） 本小組每年召開會議一次，必要時得召開臨時會議，由召集人擔任會議之主席，召集人因故不能出席時，由副召集人代理或由召集人指定小組成員一人代理。</p>	<p>伍、一、（五） 本小組每半年召開會議一次，必要時得召開臨時會議，由召集人擔任會議之主席，召集人因故不能出席時，由副召集人代理或由召集人指定小組成員一人代理。</p>	

國立澎湖科技大學各項計畫進用工作人員申請表

108年8月15日 日行政會議通

計畫名稱						
計畫執行期間	____年____月____日起至____年____月____日止					
計畫主持人			所屬單位			
經費來源			計畫編號			
			本校主計編號			
擬僱用人名	(宜請注意進用迴避之相關規定,請參閱本表注意事項)		薪資		<input type="checkbox"/> 月薪: 元 <input type="checkbox"/> 日薪: 元(月支約 元) <input type="checkbox"/> 時薪: 元(月支約 元)	
僱用期間	年 月 日 起 年 月 日 止 (超過一年者,請先報請主管機關核備)		受僱人保險		<input type="checkbox"/> 加入勞健保 <input type="checkbox"/> 具學生身份且界定為僱傭關係(請填加保申請單、勞動契約書)(公提勞健保費及退休金由計畫經費支應。) <input type="checkbox"/> 不加入勞健保(請附證明文件) <input type="checkbox"/> 具學生身份且界定為學習範疇者(請填研究獎助生關係型態同意書)	
僱用職稱	<input type="checkbox"/> 專任助理: <input type="checkbox"/> 高中 <input type="checkbox"/> 專科 <input type="checkbox"/> 大學 <input type="checkbox"/> 碩士 <input type="checkbox"/> 博士 <input type="checkbox"/> 博士後研究 <input type="checkbox"/> 兼任助理: <input type="checkbox"/> 講師級 <input type="checkbox"/> 助教級 <input type="checkbox"/> 研究生助理 <input type="checkbox"/> 大學生助理 <input type="checkbox"/> 其他(請註明) <input type="checkbox"/> 臨時工 ※擔任科技部計畫專任助理者,不得再擔任科技部其他專題研究計畫之助理人員。 ※擔任教育部計畫專任行政助理,得再兼任教育部或其他機關二項以內計畫之助理或臨時工,兼任報酬以每月總額1萬元為限。					
受僱人同意事項	<input type="checkbox"/> 自願提繳退休金,提繳比率____% <input type="checkbox"/> 不願自提繳退休金					
受僱人現職(無者免填)	<input type="checkbox"/> 現任職其他機關:(請填現職服務機關及職稱) <input type="checkbox"/> 現任職本校(含計畫人員):(請填單位/職稱/計畫名稱、主計編號)					
與擬聘人之關係	<input type="checkbox"/> 是 <input type="checkbox"/> 否擬聘人員是為此計畫主持人或共同主持人之配偶或三親等以內血親、姻親。					
受僱人身份備註	<input type="checkbox"/> 身心障礙者(附身心障礙手冊影本) <input type="checkbox"/> 外國人士(應經勞委會核准,並依其核聘期間聘僱,附相關證件) <input type="checkbox"/> 原住民(附戶籍謄本影本)					
計畫主持人聲明事項(無者免填)	<input type="checkbox"/> 因(請敘明原因),未能於聘用前提出申請,請准予追溯自實際上班日生效,所衍生之法律責任非可歸責於校方,概由本人自行負責。(因故未能事先申請者,請為本項聲明並敘明原因,始予審核。) <input type="checkbox"/> 執行科技部計畫依「科技部補助專題研究計畫助理人員約用注意事項」辦理。 <input type="checkbox"/> 學生兼任計畫助理(臨時工)依教育部「專科以上學校獎助生權益保障指導原則」辦理。 <p style="text-align: right;">計畫主持人(簽章)</p>					
應附證件請勾選(※者為必附)未備齊者一律退件	※ <input type="checkbox"/> 身份證影本 ※ <input type="checkbox"/> 學歷證件影本(學生請附已蓋當學期註冊章之學生證) <input type="checkbox"/> 兼職機關之現職證件影本 ※ <input type="checkbox"/> 勞動契約書一式二份(請同時填具用印申請書;具學生身份且界定為學習範疇者免填) <input type="checkbox"/> 兼職許可證明文件正本(含任職本校者) <input type="checkbox"/> 勞健保加保申請單 <input type="checkbox"/> 任職本校其他計畫之擬聘申請表影本 <input type="checkbox"/> 已投保證明文件 <input type="checkbox"/> 其他:(請註明)					

	計畫執行單位	計畫主持人(簽章)		單位主管(簽章)		
會辦單位	學務處	研發處	人事室	總務處	主計室	校長室

注意事項:

- 一、本申請表奉核後,正本由計畫主持人及受僱人存檔,另應以影本(含附件)送達研發處、人事室、總務處、主計室。
- 二、計畫主持人應經申請並核定後始可進用工作人員,未依規定辦理者,所衍生相關問題由計畫主持人自行負責。
- 三、依行政院及科技部規定,計畫主持人、共同主持人應迴避進用配偶及直系血親為助理人員(含專任助理、兼任助理、臨時工),但因計畫之特殊需要,必須進用前述人員,應先專案簽准。若計畫主持人為機關長官不得進用其配偶及三親等以內血親、姻親為助理人員,或為計畫各級單位主管時,其配偶及三親等以內血親、姻親應迴避進用。
- 四、受僱人為公務人員者,請依「公務員服務法」第十四條各相關規定,檢附服務機關兼職許可證明文件;如非公務人員者,請依各該服務機關相關規定辦理。
- 五、講師級、助教級兼任助理應附現任專職證件影本(如講師證、助教證、職員證)。
- 六、依行政院規定,軍公教退休(伍)再任公職者,薪資達31,200元,需停支月退休金(俸)及停止優惠存款;支領專案精簡加發慰助金再任公職者,應繳還加發之慰助金。
- 七、進用資料或條件如有異動,請另填寫異動申請表,不得於本表逕行修正,亦不得隨意修正本表欄位、內容。

討論事項（四）

國立澎湖科技大學計畫助理人員管理辦法修正條文對照表

修正條文	現行條文	說明
<p>第四條 計畫助理人員聘用原則如下： 一、計畫助理人員分類： (一) 專任計畫助理人員：指前條計畫下聘用之編制外全時間從事研究(合作)計畫工作人員。分為高中畢業、專科畢業、學士、碩士、博士及博士後研究六級，但在職或在學人員，除在職進修或進修部學生專職於專題研究計畫外，不得擔任專任計畫助理人員。</p>	<p>第四條 計畫助理人員聘用原則如下： 一、計畫助理人員分類： (一) 專任計畫助理人員：指前條計畫下聘用之編制外全時間從事研究(合作)計畫工作人員。分為專科畢業、學士、碩士及博士四級，但在職或在學人員不得擔任專任計畫助理人員。</p>	<p>為計畫助理人員更能符合實際需求。</p>

國立澎湖科技大學教師評審委員會設置辦法修正條文對照表

修正規定	現行規定	說明
<p><u>第十六條</u> <u>本校各級教評會審查第三條第一款及第四款涉及教師工作權剝奪事項時，當事人或利害關係人得以書面申請閱覽、抄寫、複印或攝影有關資料或卷宗。但以主張或維護其法律上利益有必要者為限。</u> <u>對前項之申請，除有下列情形之一者外，不得拒絕：</u></p> <p><u>一、各級教評會決議前之擬稿或其他準備作業文件。</u> <u>二、涉及公務機密者。</u> <u>三、涉及個人隱私者。</u> <u>四、有侵害第三人權利之虞者。</u> <u>五、有嚴重妨礙教學、行政職務正常進行之虞者。</u></p> <p><u>上開第二款及第三款無保密必要之部分，仍應准許閱覽。</u> <u>審查事項之當事人就申請資料或卷宗內容關於自身之記載有錯誤者，得檢具事實證明，請求更正。</u></p>		<p>一、新增本條文。 二、依教育部108年1月30日臺教技(四)字第1080016148A號函將資訊公開相關規定納入規範。</p>
<p><u>第十七條</u> 本辦法經校務會議通過後實施，修正時亦同。</p>	<p><u>第十六條</u> 本辦法經校務會議通過後實施，修正時亦同。</p>	<p>條次變更。</p>

討論事項（六）

國立澎湖科技大學職員甄審暨考績委員會組織及作業要點修正草案對照表

修正條文	現行條文	說明
<p>第五點 本會視需要召開。開會時應有<u>全體委員過半數之出席，始得開會；出席委員半數以上同意，始得決議。可否均未達半數時，主席可加入任一方以達半數同意。</u>全體委員三分之一出席始得開會，非有出席委員過半數同意不得決議，可否同數時取決於主席。本會委員依規定應行迴避時，前項決議出席委員人數之計算應扣除迴避之委員。</p>	<p>第五點 本會視需要召開。開會時應有全體委員二分之一出席始得開會，非有出席委員過半數同意不得決議，可否同數時取決於主席。本會委員依規定應行迴避時，前項決議出席委員人數之計算應扣除迴避之委員。</p>	<p>一、依據中央法規之考績委員會組織規程(104年09月21日修訂)及公務人員陞遷法施行細則(104年09月21日修訂)辦理修訂人數規定扞格處。 二、將獎懲原則修正條文移至第五點。 三、明定本要點訂定之依據。</p>

討論事項（七）

國立澎湖科技大學計畫項下博士後研究人員工作酬金支給標準表

民國000年00月00日00會議通過

年資 \ 類別	博士後研究人員酬金
第6年	66,000
第5年	64,000
第4年	62,000
第3年	60,000
第2年	58,000
第1年	56,000

備註：

1. 以上酬金按月支給，並以新台幣元為單位，內含個人應提繳之保險、退休金等稅費。如有畸零天數，依當月日數計算每日酬金(無條件進位至元)，按日發給。
2. 職前曾擔任專科以上學校或學術研究單位博士後研究者，每服務滿1年，經原服務單位出具服務成績優良(或年度晉薪者)證明文件，初任本校博士後研究人員時，得按年提敘，至多2級。前開年資，同一學校(單位)未中斷年資得合併計算；不同學校(單位)或中斷之畸零年資，不予累計。其他約(聘)僱人員、教職員或計畫助理年資，均不予採計。
3. 曾任本校博士後研究人員，再任或續任時得接續原敘薪級(含考核後所晉薪級)及年資計算，惟仍依計畫適用年度(或學年度)終了時，再行考核敘薪。
4. 計畫主持人得在進用、年度續聘時，依所適用之薪級，考量計畫經費、工作要求與個人經(資)歷等因素，在1000元範圍內增減之。