

105 年度國立澎湖科技大學財務規劃報告書

壹、前言	2
一、設立宗旨	2
二、組織概況	2
貳、校務績效目標	7
參、年度工作重點	8
一、人才培育及教學品質之提升	8
二、重點特色之發展	11
三、人力資源之發展	15
四、空間資源之發展	23
肆、財務預測	26
伍、風險評估	30
陸、預期效益	34
柒、其他	51

壹、 前言

一、 設立宗旨

國立澎湖科技大學前身國立高雄海事專科學校澎湖分部於民國 80 年成立，84 年正式獨立設校為國立澎湖海事管理專科學校，89 年升格為國立澎湖技術學院，至 94 年正式改制為科技大學。歷經筚路藍縷的建校過程，在全校師生努力打拼下，目前已成為一所涵蓋水產、工業、觀光、資訊、管理及人文等類別以海洋產業教育為主的綜合性科技大學，設有人文暨管理、觀光休閒及海洋資源暨工程等三個學院，共有 12 個學系、5 個研究所以及通識教育中心，屬小型科技大學，它是臺灣海峽上第一所大學亦是唯一一所離島型態的科技大學，為國家培養海洋漁業、觀光休閒、科技及管理的各種人才，不僅提供澎湖在地人才培訓機會，拉近與臺灣本島之教育落差，也對當地產業、經濟與文化之提升有直接貢獻。為因應國內外大學整體教育趨勢與競爭環境、社會變遷及產業升級的趨勢，考量少子女化趨勢、澎湖地區海洋島嶼資源與觀光休閒特色以及學校師資與既有資源的客觀環境，本校以實務教學為主、產業研究為輔，重視學生職涯培育工作，並重點發展親島嶼特色，形塑以教學為核心、以務實為本、與菊島共榮的精緻型大學為本校發展的定位。

二、 組織概況

校組織係依大學法及大學法施行細則而訂定，包含行政單位及教學單位。行政單位分設教務處、學務處、總務處、圖書資訊館、秘書室、研發處、進修推廣部、人事室及主計室，組織架構如圖一。教學單位學制有 3 個學院、12 個系(含 5 個碩士班)：海洋資源暨工程學院：分設水產養殖系(含水產資源與養殖碩士班)、食品科學系(含碩士班)、資訊工程系、電信工程系、電機工程系(含電資碩士班)；人文暨管理學院：分設資訊管理系、行銷與物流管理系(含服務業經營管理碩士班)、航運管理系、應用外語系、通識教育中心；觀光休閒學院：分設觀光休閒系(含碩士班)、餐旅管理系、海洋運動與遊憩系，組織架構圖二所示。截至 104 年 5 月，本校教職員工之員額編制如表一所示，目前的教師人數為 107 人、職員人數 38 人、工友(含駕駛) 10 人、駐衛警 4 人，另聘請專案教師 14 人、約用人員 8 人、專案工作人員 10 人、行政助理 37 人及兼任教師 46 人。而

學生人數方面則如表二所示：(1)日間部：研究所 74 人，四技 2,560 人，合計 2,634 人；(2)進修推廣部：研究所在職專班 48 人，四技 331 人，合計 379 人。總計全校學生共有 3,013 人。



圖一、國立澎湖科技大學行政組織架構

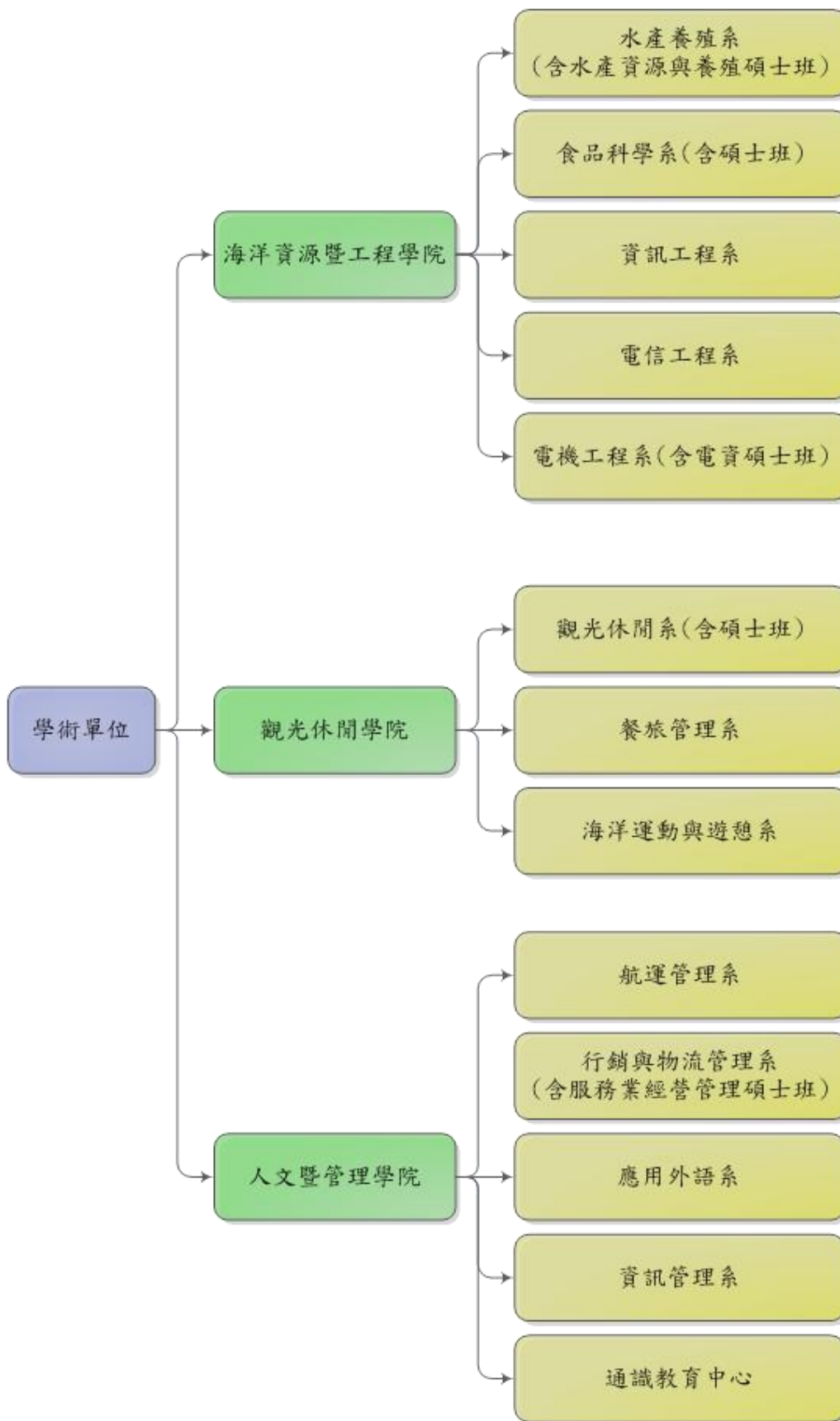

圖二、國立澎湖科技大學教學組織架構

表一、104學年度教職員編制員額數(含支援人力)及現職人數一覽表

類 別	編 制 員 額 數	現 有 員 額 數
校 長	1	1
副 校 長	(1)	(1)
教 師	126	117
軍 護 人 員	4	1
稀少性科技人員	1	1
職 員	51	36
小 計	183 (1)	156 (1)
專 案 教 師	0	18
約 用 人 員	0	11
專 案 工 作 人 員	0	10
行 政 助 理	0	37
合 計	183 (1)	232 (1)

資料日期：105年3月

表二、國立澎湖科技大學 104 學年度第 1 學期班級學生數統計表

資料截止日：104.9.25

部別	日間部				進修推廣部				總計	
學制	四技		碩士班		碩士班 在職專班		四技			
班級 人數	班級數	人數	班級數	人數	班級數	人數	班級數	人數	班級數	人數
行銷與物流管理系(服務業經營管理碩士班)			2	10	2	28			4	38
水產養殖系(水產資源與養殖碩士班)			2	15					2	15
觀光休閒系(碩士班)			2	21	2	20			4	41
電機工程系(電資碩士班)			2	15					2	15
食品科學系(碩士班)			2	13					2	13
應用外語系	4	167							4	167
餐旅管理系	4	210							4	210
觀光休閒系	8	405					4	188	12	593
資訊工程系	4	195							4	183
電信工程系	4	188							4	188
水產養殖系	4	196							4	196
航運管理系	4	216							4	216
資訊管理系	4	207					4	143	8	350
行銷與物流管理系	4	195							4	195
電機工程系	4	185							4	185
食品科學系	4	209							4	209
海洋運動與遊憩系	4	187							4	187
合計	52	2,560	10	74	4	48	8	331	74	3,013

貳、校務績效目標

由於我國大學數量急速擴充，從傳統的菁英教育轉型為大眾教育，換言之，大學必須同時兼具教學、研究及推廣服務之多元功能。本校為技職院校，發展目標有別於一般普通大學，與其他技職院校相較，雖有培育實務科技人才之相同目標，因位處離島，屬性獨特，亦須與他校有所區隔，故發展出『實踐新實謙愛校訓，營造簡樸務實校風』、『培養人文專業兼具之實務科技人才』及『發展成為親島嶼海洋產業之特色大學』等目標，並藉由六項發展策略包含：(1)強化教學與實務之聯結，精進學生畢業後之升學與就業競爭力，以培育就業市場所需人才；(2)集中資源，以現有系院之教育與研發基礎再深入耕耘；(3)配合澎湖離島的地方特色，積極發展海洋、綠能與觀光休閒特色之相關研發計畫；(4)強調人文與科技相融的教育，培養學生成為德術兼具、健康誠正的人才；(5)結合社區發展資源，協助地方產業、經濟與文化之提升；(6)推動產學合作、技術服務以及導入更多外來資源以增加校務基金經費等主軸項目，以達到學校永續經營目的。

因此，本校校務整體績效目標將由『人才培育及教學品質之提升』、『重點特色之發展』、『人力資源之發展』及『空間資源之發展』等方向進行呈現，並依校務行政與學術單位的發展計畫，來落實本校秉持之教育理念。

參、年度工作重點

一、人才培育及教學品質之提升

(一) 加強人才培育及提升學生職能 (表三)

1. 培育專業職能及實務技能，落實核心能力之養成。
2. 結合地方微型創業，開設三創課程。
3. 結合地方產業，建立島型特色課程。
4. 培養具備共通職能、人文倫理及終身學習能力的全人教育。
5. 加強語文教學，厚植外語學習能力。
6. 強化學習預警機制及成效、加強學生課業輔導。
7. 加強學生專業職能及技術輔導。
8. 強化全校課程地圖並結合教學品保，以提升學習成效

表三、人才培育及學生素質提升目標量化指標

指標項目	指標值	量化單位
學習生涯規劃相關講習	15	次
英文會考	2	次
適合技職學生所使用之自編教材	12	冊
課後輔導小老師	140	人
教師實施課業學習輔導學生	4,000	人
學程	5	個
產業界技術交流研習、工作坊	9	場
產業界專業實務實習	100	人
補助學生參與各項全國性競賽	10	件
獎勵相關專業技能證照之考取	200	張
業界師資參與授課	22	門
法政、自然、社會、應用科學等通識課程	40	門

文化、法律、人文與科技通識專題講座	5	場
藝文系列活動	7	場
社會服務	10	次
遠距教學課程	2	門
英文校內分級考試	2	次
編選遠距教學與自學系統之外語e化教材	12	套
大學部畢業生全民英檢初級通過比率	65	%
外文藝文類競賽	5	次
使用外文教科書授課之科目比率	16	%
提供外籍生獎助學金	120	萬元
強化全校課程地圖	18	院、系、中心
就業、生涯規劃講習	8	次

(二) 活化教師與學生互動教學方式 (表四)

1. 建構數位化教學與環境，增進學生自主學習。
2. 完善教學助理制度，強化學生學習成效。
3. 擴展教師成長社群，分享教學實務知能。
4. 推動業師協助教學，深化產業實務經驗。
5. 參與跨區聯盟合作，共榮共享教學資源。

表四、活化教與學互動機制目標量化指標

指標項目	指標值	量化單位
數位課程教材	19	門
教師成長社群	15	團體
教學助理培訓研習營	2	場
教學經驗分享座談會	3	場

培訓完成教學助理	60	人
獎勵優秀教學助理	5	人

(三) 調整招生管道及來源推廣 (表五)

1. 依學校發展需求彈性調整學生結構，控管研究生及日間部、進修部學生比例。
2. 規劃及調整招生策略以增加招生註冊率。
3. 配合地方產業實務人才需求之趨勢及各系所規劃之發展特色，以成為具有特色教學的科技大學為目標。
4. 協助系所推動交換學生、招收外籍學生及陸生、僑生。
5. 協助系、院與國外學校簽訂雙聯學制。
6. 強化策略聯盟計畫，結合本縣高中職學校，達到地方紮根目的。
7. 配合地方需求，推廣高中職學生預修大學課程，以培養地方產業人才。

表五、學生結構及系所學制發展目標量化指標

指標項目	指標值	量化單位
學生：研究生	28.2：1	比率
日間部：進修部	7.1：1	比率
碩士班班級數	5	班
本校每年出國交換生	23	人
每年交換來本校外籍學生	27	人
每年招收外籍學生、陸生、僑生	30	人

二、重點特色之發展

(一) 發展學院之重點特色發展計畫 (表六)

1. 海洋資源暨工程學院

- (1) 建立綠能科技研究的整合團隊：由電機工程系、電信工程系及資訊工程系形成團隊，進行綠能及相關資電通訊的研究，協助綠能科技的提升。
- (2) 建立海洋科技研究的整合團隊：由水產養殖系及食品科學系形成團隊，進行海洋水產養殖及食品開發的研究，協助海洋科技的提升。

2. 觀光休閒學院

- (1) 以培育觀光休閒產業所需之中、高階專業經營管理人才為目標。
- (2) 建立海洋環境教育團隊，善用澎湖的優勢及多樣化資源，創造獨特的競爭利基。
- (3) 強化地方觀光休閒產業發展所需的人才培育，配合澎湖地區生態旅遊、文化觀光、海域遊憩等之資源，提升觀光休閒產業經營管理人力之素質。

3. 人文暨管理學院

- (1) 以管理科學及人文社會科學領域為兩大主軸，並以運輸物流、商業資訊管理及因應在地終身學習需求為發展重點。
- (2) 以島嶼產業管理技術、海洋文化與公共管理議題為研究重點。
- (3) 以院屬「澎湖地方社會研究中心」為平台，整合全院師生資源，聯結民間社團力量，扮演地方政府智庫角色，帶動在地社區發展與服務，並引領澎湖學之研究。

表六、本校三大學院之重點特色發展計畫量化指標

指標項目	指標值	量化單位
教育部補助計畫	10	件
產學合作計畫	30	件
政府部門計畫	50	件
科技部專題研究計畫案	50	件
海洋資源暨工程學院技能檢定	107	人次

觀光休閒學院技能檢定	330	人次
人文暨管理學院技能檢定	43	人次

(二) 建立海洋產業科技研發團隊 (表七)

1. 鼓勵本校跨領域系所的整合，建立海洋科技研究的整合團隊，以發展學校的重點特色。
2. 進行海洋水產養殖及食品開發的研究，提升研發團隊的研究能量。
3. 適時引進跨校人力資源，以充分輔助並提升海洋產業科技之研發能力。

表七、建立海洋產業科技研發團隊量化指標

指標項目	指標值	量化單位
保健食品初級工程師	16	人次
研發團隊培育廠商數	20	件

(三) 發展島嶼產業管理與海洋素養研發團隊 (表八)

1. 海洋事務與管理服務以「島嶼產業管理」與「海洋素養教育推動」為執行主軸。
2. 進行有關島嶼產業管理與海洋素養教育之規劃與研究。
3. 協助本校推動島嶼產業管理與海洋素養教育相關學程。
4. 舉辦島嶼產業管理與海洋素養教育國內外研討會會議。
5. 開授海洋素養通識課程。

表八、發展島嶼產業管理與海洋素養研發團隊量化指標

指標項目	指標值	量化單位
辦理全國性研討會	2	次
海洋素養通識課程	1	門

(四) 發展離島風力發電之研發及教育團隊 (表九)

1. 爭取風力發電產學合作計畫。
2. 建立風力發電之研發團隊。
3. 離島風力發電的教育推廣。

表九、發展離島風力發電之研發及教育團隊量化指標

指標項目	指標值	量化單位
離島風力發電的教育推廣	2	件

(五) 建立低碳島低碳校園研發團隊 (表十)

1. 積極與中央及地方政府配合及參與推動各項低碳島事務。
2. 推行校園綠能運輸電動機車及建置風力及太陽能充電站。
3. 集結校內師資專長，努力爭取各項低碳研究計畫、落實低碳校園推動及校園永續經營計畫。

表十、建立低碳島低碳校園研發團隊量化指標

指標項目	指標值	量化單位
低碳校園推廣課程	2	次
低碳活動宣導	2	次

(六) 發展島嶼觀光休閒教育訓練團隊 (表十一)

1. 特色島嶼觀光休閒教育中心之規劃。
2. 成立島嶼觀光休閒教育之研發團隊。
3. 承接與島嶼觀光休閒教育相關之公務部門訓練計畫。
4. 爭取與島嶼觀光休閒教育相關產學合作計畫。
5. 島嶼觀光休閒教育研究成果彙編及教材之編撰。

表十一、發展島嶼觀光休閒教育訓練團隊量化指標

指標項目	指標值	量化單位
觀光產業管理訓練課程	4	次
教育訓練或專題演講	6	次
島嶼觀光推廣課程	2	次

(七) 強化海洋科技領域終身學習教育 (表十二)

1. 充分利用本校資源，配合產業需要，開設海洋科技領域實用課程，以培育業界所需之人才。
2. 銜接推廣教育與進修學制，增設學分班、進修學士班、及碩士在職專班，開設海洋科技領域實用課程，提供在職進修管道。
3. 配合產業政策，辦理海洋科技領域職業訓練、在職進修訓練及第二專長訓練。

表十二、強化海洋科技領域終身學習教育量化指標

指標項目	指標值	量化單位
開設碩士/學士學分班	6/130	次/人
進修推廣課程	18/360	次/人

三、人力資源之發展

(一) 深化行政核心價值方面 (表十三)

1. 辦理教育訓練或專題演講，將行政核心價值內涵(專業、效能、關懷、忠誠、廉正)擴散並深化，期使同仁瞭解其概念與意涵，時時創新保持專業，提供一流的公共服務，建構優質學校行政文化。
2. 落實踐行終身學習及數位學習方案，規劃辦理相關課程及講習，強化所屬人員認知本校核心價值之內涵，重視榮譽與責任，型塑學習型組織，以及營造組織關懷、尊重及和諧之文化。
3. 運用知識管理，透過知識社群及知識平台的推廣及運用，建置各項業務之知識庫，延續組織內部知識的管理、共享、創新及永續發展，強化知識運用效益，提升專業知能，以建構與時俱進之組織文化。
4. 推動標竿學習，運用參訪或觀摩學習績效優良的標竿組織，藉由標竿學習活動以收見賢思齊之效，加速核心價值擴散與學習，帶動全面性的組織學習，以提升服務品質與效能。
5. 積極鼓勵教師進修與從事研究及升等、參加專業證照之研習取得證照或參加公、民營機構研習獲取產、官、學豐富資歷與經驗交流。

表十三、宣導推廣核心價值內涵

指標項目	指標值	量化單位	備註
網頁專區宣導	12	次/年	隨時辦理或至少每月辦理1次
會議或集會活動宣導	15	次/年	隨時辦理或至少每月辦理1次
人事服務簡訊宣導	12	次/年	每月辦理1次
人事業務電子公告	12	次/年	隨時辦理或至少每月辦理1次
教育訓練或專題演講	6	次/年	因應業務需要辦理
徵文比賽	1	次/年	因應業務需要辦理
標竿學習	1	次/年	因應業務需要辦理

(二) 有效運用人力資源方面 (表十四~二十一)

1. 配合校務發展需要，適時修訂組織規程與員額編制，調整人力配置，延攬高階專業優秀人才，活絡人力運用。
2. 建立人力評核機制，精進人力資本，落實分層負責擴大授權，輔助學校永續經營與發展。
3. 建立公平公正公開之人事任用升遷及彈性薪資制度，羅致與拔擢優秀人才。
4. 依學校校務發展目標，積極薦送教職員前往國內、國外訓練進修研習，落實在職教育及終身學習，增進同仁專業知能。
5. 自改制科技大學以來，本校教師人力除教育部核定之編制人員外，為應課務需要特運用校務基金進用專案教師及兼任教師來校教學，以提升教師學術與專業實務經驗，。
6. 在強化師資結構上，為積極爭取具博士學位之高階專業師資、業界師資，本校於遴選教師公告條件內，納入具博士學位之副教授以上資格及業界資歷者，得優先遴聘，以提升教學品質，充實研究內涵，擴充辦學規模。
7. 為積極開發教師人力資源、有效提升教學品質，研訂下列各項獎勵要點據以執行；目前除依校務發展目標，定期檢討修正相關內容，持續精進外；務期各項獎勵執行成果與各項教師人力資源發展結合，俾使教學品質更加卓越。

表十四、修訂組織規程與員額編制

指標項目	指標值	量化單位	備註
修訂組織規程	1	次/年	因應學校發展需要而辦理
修訂員額編制	1	次/年	因應學校發展需要而辦理
調整人力配置	2	人次/年	因應學校發展需要而辦理
辦理人力評核	1	次/年	因應學校發展需要而辦理
實施行政人力職務普查	1	次/年	每年一次

表十五、校務發展科系所需要增聘教師員額規劃一覽表

系所科別	班別	104學年	105學年
水產養殖系（含水產資源與養殖碩士班）	四技、碩士班	8	8
食品科學系（含碩士班）	四技、碩士班	10	10
資訊工程系	四技	7	7
電信工程系	四技	7(1)	7(1)
電機工程系（含電資碩士班）	四技、碩士班	9	9
資訊管理系	四技、進修部	10(4)	10(4)
行銷與物流管理系（含服務業經營管理碩士班）	四技	9(1)	9(1)
航運管理系	四技	7	7
應用外語系	四技	9(4)	9(4)
通識教育中心		15(2)	15(2)
觀光休閒系（含碩士班）	四技、進修部	14(3)	14(3)
餐旅管理系	四技	7	7
海洋運動與遊憩系	四技	6	6

註：表內括弧內數字為專案教師員額；各系教師員額均含專案教師員額。

表十六、延攬高階專業優秀人才量化指標

指標項目	指標值	量化單位	備註
博士副教授以上	1	次/年	得視各系所教師缺額及師資需求，彈性調整目標值
博士助理教授	1	次/年	得視各系所教師缺額及師資需求，彈性調整目標值
業界教師	1	次/年	鼓勵各系於教師缺額內優先遴選

表十七、實施教師彈性薪資量化指標

指標項目	指標值	量化單位	備註
特殊優秀人才彈性薪資	3	人/年	一、本校實施特殊優秀人才彈性薪資作業要點。 二、參考申請人員績分、培養年輕優秀人才等作為遴選目標。

表十八、鼓勵教師研究升等量化指標

指標項目	指標值	量化單位	備註
升等	3	人次/年	本校教師聘任暨升等審查辦法等

表十九、辦理職員任用升遷量化指標

指標項目	指標值	量化單位	備註
新進	1~2	人次/年	本校職員甄審暨考績委員會組織及作業要點等
遷調	3~5	人次/年	本校職員職務遷調作業要點、本校職員請調作業要點

表二十、強化溝通管道量化指標

指標項目	指標值	量化單位	備註
會議	15	場次/年	因應業務需要得隨時調整
座談會	2	場次/年	因應業務需要得隨時調整
意見交流	1	場次/年	因應業務需要得隨時調整
演講	2	場次/年	因應業務需要得隨時調整
研習	2	場次/年	因應業務需要得隨時調整

表二十一、落實分層負責擴大授權量化指標

指標項目	指標值	量化單位	備註
分層負責檢討	20	項/年	本校分層負責明細表

(三) 維護術德兼備制度方面 (表二十二~二十七)

1. 建構法理情兼顧之典章制度，揚善懲惡、賞罰分明，提振工作士氣；秉持獎優汰劣之精神，落實平時考核、年終考績評核及教師評鑑。
2. 建立合理周延之激勵措施與考勤管理機制，提升工作士氣，促使同仁守法守分。
3. 強化性別平等與法治觀念，加強相關法制宣導與修訂，落實性別平等、廉政倫理規範及工作平權理念。
4. 辦理績優教育人員、模範公務人員等各項優良人員選拔表揚，以激發同仁責任心與榮譽感。
5. 依據本校教師年資加薪年功加俸評定辦法、本校教師評鑑辦法、本校教師評鑑輔導要點規定，辦理教師之考核與評鑑。

表二十二、適時修訂人事規章量化指標

指標項目	指標值	量化單位	備註
修訂人事規章	10	項/年	本校現有人事規章計62項

表二十三、落實教師評鑑機制量化指標

指標項目	指標值	量化單位	備註
教師評鑑	30	人次/年	本校教師評鑑辦法
教師評鑑後輔導	2	人次/年	本校教師評鑑輔導要點

表二十四、落實辦理教職員考核量化指標

指標項目	指標值	量化單位	備註
教師年資加薪評定	119	人次/年	本校教師年資加薪年功加俸評定辦法
職員平時考核	38	人次/季	一、本校職員甄審暨考績委員會組織及作業要點 二、不含人事、主計人員
職員年終考核	38	人次/年	同上

表二十五、落實法治倫理與性平觀念量化指標

指標項目	指標值	量化單位	備註
網頁專區宣導	2	次/年	因應業務需要得隨時辦理
集會活動宣導	15	次/年	因應業務需要得隨時辦理
人事服務簡訊宣導	12	次/年	因應業務需要得隨時辦理
人事業務電子公告	12	次/年	因應業務需要得隨時辦理
教育訓練或專題演講	2	次/年	因應業務需要得隨時辦理

表二十六、鼓勵人員訓練進修研習量化指標

指標項目	指標值	量化單位	備註
職員訓練	84	人次/年	因應業務需要得隨時辦理
職員進修	3	人次/年	得因職員進修需求而彈性調整
職員研習	425	人次/年	因應業務需要得隨時辦理
教授休假研究	1	人次/年	本校教授休假研究實施要點

表二十七、辦理績優人員選拔表揚

指標項目	指標值	量化單位	備註
獎勵	50	人次/年	本校獎懲案處理要點等
激勵	5	人次/年	本校績優員工獎勵要點等
表揚	3	人次/年	因應業務需要得隨時辦理

(四) 保障員工合法權益方面 (表二十八)

1. 依法辦理俸給，核發年終獎金、考績獎金、加班費及各項（婚、喪、生育及子女教育）補助，保障員工合法待遇與福利。
2. 依法辦理員工退休、撫卹、保險，維護教職同仁合法權益。
3. 依法辦理退休人員照護事宜，安定教職同仁退休後生活。
4. 依法辦理與慰問冒險犯難因公受傷人員，激勵同仁奉獻犧牲之精神。
5. 訂有彈性薪資之激勵措施，配合教育部及科技部有關教師彈性薪資措施，特訂定「本校實施特殊優秀人才彈性薪資作業要點」及「本校傑出研究人才彈性薪資實施要點」，以引進及留住優秀教學、研究之頂尖專任教學研究人員、頂尖高等教育經營管理人才及長期產業經驗優秀業師。

表二十八、辦理人員退休與照護量化指標

指標項目	指標值	量化單位	備註
退休法令宣導	12	次/年	因應業務需要得隨時辦理
退休核辦	2	次/年	因應業務需要得隨時辦理
退休金核發	2	次/年	因應業務需要得隨時辦理
退休慰問	3	次/年	因應業務需要得隨時辦理
三節慰問	3	次/年	

(五) 提升人事服務效能方面 (表二十九)

1. 加強人事同仁在職教育與終身學習，強化對法令之嫻熟度，提升專知能以確保業務執行之妥適性。
2. 培養與建立實事求是的積極工作態度，並鼓勵具備嘗試實驗的精神及創新的勇氣。
3. 力求作業標準化、表格化、資訊化，持續檢討簡化作業流程。
4. 強化以教職員為主的走動式服務，並以關懷同理心的態度主動積極協助同仁解決問題。

表二十九、加強服務導向量化指標

指標項目	指標值	量化單位	備註
簡化作業流程	2	項/年	因應業務需要得隨時辦理
作業資訊化	2	項/年	因應業務需要得隨時辦理
作業表格化	3	項/年	因應業務需要得隨時辦理
滿意度調查	1	次/年	因應業務需要得隨時辦理
座談會	2	次/年	因應業務需要得隨時辦理

四、空間資源之發展

(一)發展東面擴增校地為環境教育場域與創造特色教學校園

1. 建置教學相關設施，提供優質教學環境(表三十)。

表三十 擴增校地為教育場域量化指標

指標項目	指標值	量化單位	備註
食品加工實習教室	1	棟	設置於東側環保擴增校地南面鄰近司令台，以改善目前食品加工實習場所零散不便問題
太陽光電系統組裝與檢測訓練場地	1	座	設置於東側環保擴增校地鄰近司令台東側，以方便太陽光電系統組裝與檢測訓練教學

2. 充分利用該區空地種植經濟作物(表三十一)。

表三十一 利用空地種植經濟作物量化指標

指標項目	指標值	量化單位	備註
風茹草	33,000/600	株/M ²	結合教學及推廣種植在地作物
仙人掌	23,000/2,100	株/M ²	結合教學及推廣種植在地作物

3. 依季節美化校園(表三十二)。

表三十二 美化校園量化指標

指標項目	指標值	量化單位	備註
依季節與校慶週活動美化	依實際狀況而定	株	選擇避風區域與適合當地氣候種類之植栽

(二)規劃性別平等空間、增補無障礙校園空間及提供優質的校園環境

1. 於全校機車停車位規劃增設停車棚(表三十三)。

表三十三 增設機車停車棚量化指標

指標項目	指標值	量化單位	備註
教學大樓機車停車場	293/417	車位/ M ²	提校園規劃委員會通過後執行
海洋科技大樓 機車停車場	234/428	車位/ M ²	提校園規劃委員會通過後執行
圖書館北側 機車停車場	127/230	車位/ M ²	提校園規劃委員會通過後執行

2. 規劃自行車停車區(表三十四)。

表三十四 增設自行車停車格量化指標

指標項目	指標值	量化單位	備註
海洋科技大樓停車場	3	格	配合校內少部分師生自行車停車需求，規劃專用停車區。
實驗大樓通往司令台停車場	6	格	配合校內少部分師生自行車停車需求，規劃專用停車區。

(三)逐步汰換老舊設備與提供安全舒適的學習場所(表三十五)

表三十五 汰換老舊設備量化指標

指標項目	指標值	量化單位	備註
操場 PU 跑道及鋪面換新	4,700	m ²	評估該設施已老舊，PU跑道已多次損壞修補，予以換新
實驗大樓 電梯換新	2	部	評估設備年限及使用情形予以更新。
體育館冷卻水塔換新	4	組	評估設備年限及使用情形予以更新。

(四)公共區域活化運用與達到校園空間充分利用之目標(表三十六)

表三十六 公共區域活化運用量化指標

指標項目	指標值	量化單位	備註
擴大校區	中小型風力發電機測試場	件	不含有樣品進駐測試
司令台二樓	中小型風力發電機測試場之機房及控制中心	件	
警衛室南端	自動櫃員機	件	每年度簽約
教學大樓	學生餐廳	間	105年招商營運
學生宿舍(每一樓層)	洗衣機	部	每年度簽約
教學大樓	販賣部	個	”
學生宿舍、活動中心、教學大樓	販賣機	部	”
會議空間	會議室	間	不定期及不特定對象有償提供使用
停車空間	停車場	個	不特定對象有償提供使用

(五)校園聚落重整與分區使用規劃再利用(表三十七)

1. 預計 105 年進行全校校園聚落空間全面普查，擴展空間使用效益。
2. 預計 106 年將普查結果提請校園規劃委員會討論空間分配事宜。

表三十七 校園聚落空間量化指標

指標項目	指標值	量化單位	備註
全校聚落空間普查	進行各個單位分配空間之使用率調查	件	105年4月~106年3月

肆、財務預測

一、105 年預算概要

(一).業務收支及餘絀之預計：

- 1.業務收入 4 億 5,649 萬 1 千元，主要係教學收入、其他業務收入，較上年度預算數 4 億 4,969 萬 4 千元，計增加 679 萬 7 千元，約 1.51%，主要係建教合作、其他補助收入增加所致。
- 2.業務成本與費用 5 億 1,377 萬 7 千元，主要係教學成本、其他業務成本、管理及總務費用、其他業務費用，較上年度預算數 5 億 540 萬 4 千元，計增加 837 萬 3 千元，約 1.66%，主要係建教合作計畫及其他補助計畫收入等增加致成本相對增加所致。
- 3.業務外收入 2,055 萬元，主要係財務收入、其他業務外收入，較上年度預算數 1,695 萬 1 千元，計增加 359 萬 9 千元，約 21.23%，主要係利息收入所致。
- 4.業務外費用 1,910 萬 7 千元，主要係其他業務外費用，較上年度預算數 1,842 萬元，計增加 68 萬 7 千元，約 3.73%，主要係學生宿舍等場地收入增加致成本相對增加所致。
- 5.業務總收支相抵後，計短絀 5,584 萬 3 千元，較上年度預算短絀數 5,717 萬 9 千元，減少短絀 133 萬 6 千元，主要係教學研究補助收入、建教合作收入及利息收入等增加所致。

(二).餘絀撥補之預計：

- 1.本年度預計短絀 5,584 萬 3 千元，撥用公積 5,584 萬 3 千元，填補累積短絀。
- 2.經以上填補後，本年度無待填補短絀。

(三).現金流量之預計：

1. 預計業務活動之現金流入 3,897 萬元，包括：本期短絀 5,584 萬 3 千元。調整非現金項目 9,481 萬 3 千元，含折舊及折耗 8,997 萬 5 千元；攤銷 487 萬 2 千元，其他淨減 3 萬 4 千元。
2. 預計投資活動之現金流出 6,116 萬元，包括增加固定資產 5,931 萬元，增加無形資產、遞延借項 185 萬元。
3. 預計融資活動之現金流入 9,649 萬 2 千元，包括增加基金 9,649 萬 2 千元。
4. 預計本期現金及約當現金淨增 7,430 萬 2 千元。
5. 期初現金及約當現金 7 億 8,149 萬 6 千元。
6. 預計期末現金及約當現金 8 億 5,579 萬 8 千元。

(四). 固定資產之建設、改良、擴充與其投資金來源及其投資計畫之成本與效益分析：

一般建築及設備計畫：本年度預算編列 5,931 萬千元，均係一次性項目，並由自有資金支應 5,931 萬元（營運資金 2,366 萬 8 千元及國庫撥款 3,564 萬 2 千元），編列項目如次：

一次性項目：

1. 房屋及建築 1,800 萬元，主要係編列食品加工實習工廠設置。
2. 機械及設備 1,831 萬 8 千元，主要係編列個人電腦、印表機、路由器及發電機等辦公、教學研究設備。
3. 交通及運輸設備 152 萬元，主要係編列傳真機、行動音箱、訊號處理系統等教學研究設備。
4. 什項設備 2,147 萬 2 千元，主要係編列影印機、冷氣機、中西文期刊及視聽資料等辦公、教學研究設備。

二. 可用資金變化情形：如表三十八。

表三十八 本校可用資金變化情形

項目	單位：千元		
	105年 預計數	106年 預計數	107年 預計數
期初現金(A)	781,496	855,798	866,705
加：當期經常門現金收入情形(B)	477,041	495,886	496,275
當期業務總收入	477,041	495,886	496,275
業務收入	456,491	478,925	479,025
學雜費收入	120,951	125,853	125,853
學雜費減免(-)	- 11,968	- 12,060	- 12,060
建教合作收入	45,000	56,500	56,500
推廣教育收入	1,900	2,400	2,400
學校教學研究補助收入	275,012	275,100	275,200
其他補助收入	24,500	30,000	30,000
其他(凡不屬以上業務收入)	1,096	1,132	1,132
業務外收入	20,550	16,961	17,250
財務收入	5,680	1,703	1,900
資產使用及權利金收入	13,270	13,408	13,500
受贈收入	1,050	800	800
其他(凡不屬以上業務外收入)	550	1,050	1,050
當期不產生現金流入之收入(-)	- 34	- 34	- 34
當期應收預收項目調整增(減)數			
應收款項淨減(淨增-)			
預收款項淨增(淨減-)			
減：當期經常門現金支出情形(C)	438,071	471,469	471,669
當期業務總支出	532,884	572,656	572,856
業務成本與費用	513,777	552,605	552,805
教學研究及訓練成本	356,262	371,917	372,017
建教合作成本	41,133	55,413	55,413
推廣教育成本	1,700	2,328	2,328
學生公費及獎勵金	11,800	14,327	14,327
管理費用及總務費用	101,980	107,711	107,811
其他(凡不屬以上業務成本及費用)	902	909	909
業務外費用	19,107	20,051	20,051
財務費用	-		
其他業務外費用	19,107	20,051	20,051
當期不產生現金流出之支出(-)	- 94,813	- 101,187	- 101,187
當期應付預付項目調整增(減)數			
應付款項淨減(淨增-)			
預付款項淨增(淨減-)			
加：當期動產、不動產及其他資產現金收入情形(D)	96,492	38,142	38,142
教育部補助	96,492	38,142	38,142
其他政府機關補助	-		
減：當期動產、不動產及其他資產現金支出情形(E)(*1)	61,160	51,652	47,076
動產	41,310	40,076	40,076
機械及設備	18,318	20,608	20,608

表三十八 (續)

交通及運輸設備	1,520	485	485
雜項設備	21,472	18,983	18,983
租賃資產			
購建中固定資產			
不動產	18,000	5,000	5,000
土地			
土地改良物			
房屋及建築	18,000	5,000	5,000
購建中固定資產			
遞耗資產			
無形資產	1,450	6,576	2,000
遞延借項	400	-	
其他資產			
加：當期流動金融資產淨(增)減情形 (F)			
減少流動金融資產			
增加流動金融資產			
加：當期長期投資淨(增)減情形 (G)			
減少長期投資			
增加長期投資			
加：當期長期債務舉借 (H)			
減：當期長期債務償還 (I)			
加：其他影響當期現金調整增(減)數(±) (J) (*2)			
減少短期貸墊款			
減少長期應收款、貸墊款及準備金			
減少固定資產及遞延資產			
減少無形資產、遞延借項及其他資產			
增加短期貸墊款			
增加長期應收款、貸墊款及準備金			
增加其他資產			
增加短期債務、流動金融負債及其他負債			
減少短期債務、流動金融負債及其他負債			
匯率變動影響數			
其他(凡不屬以上項目)			
期末現金 (K=A+B-C+D-E+F+G+H-I+J)	855,798	866,705	882,377
加：期末短期可變現資產 (L)			
期末流動金融資產			
期末應收款項			
期末短期貸墊款			
減：期末短期須償還負債 (M)			
期末流動負債			
減：期末預收收入屬指定經常門支出捐贈款已提撥準備金之部			
期末存入保證金			
期末應付保管款			
期末暫收及待結轉帳項			
減：期末暫收及待結轉帳項屬指定動產、不動產及其他資產之捐贈款已提撥準備金之部			
期末可用資金預測 (N=K+L-M)	855,798	866,705	882,377

伍、風險評估

根據第 60 期評鑑雙月刊研究顯示（如圖三），早期（1990～2006）技職體系學生數均多於一般體系學生數，但自 2007 年起我國高教與技職學生結構已發生變化，以 2014 年為例，一般體系學生已達 67.8 萬人，占總學生 50.6%，技職體系學生則有 66.1 萬人，顯示技職體系的生源正逐漸被高教體系所吸引。然而，技職體系所面臨的危機不僅如此而已，少子化的國安問題也更是學校經營的主要危機。

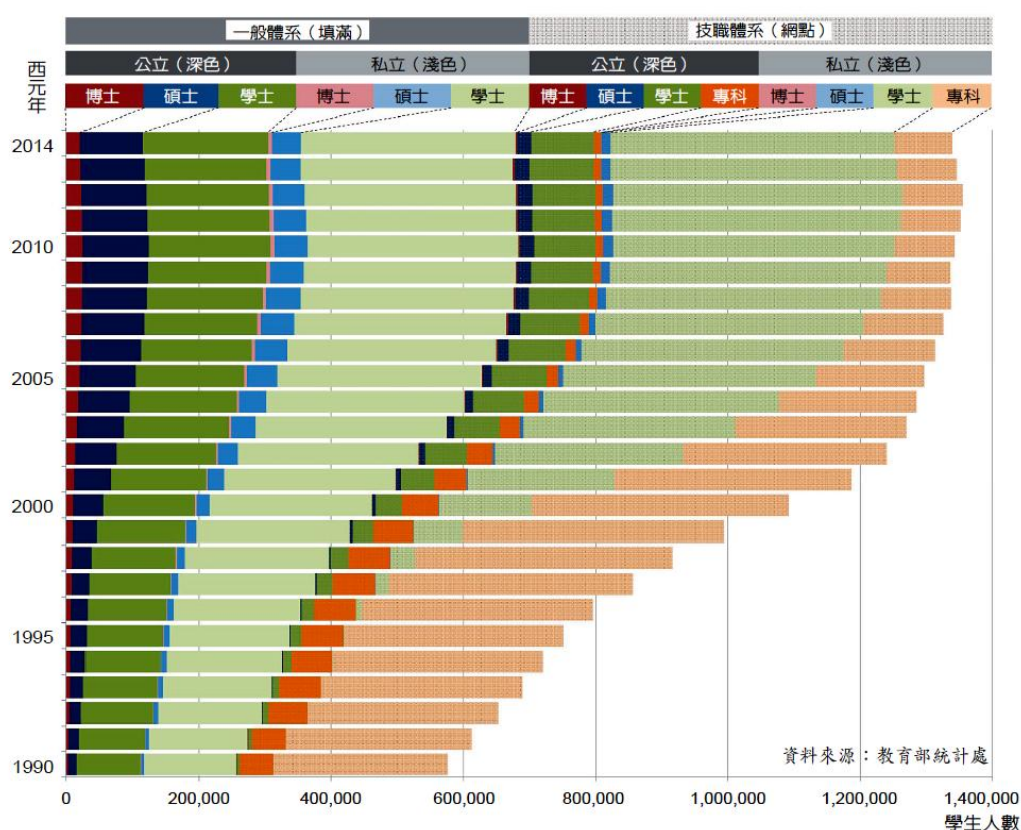

（引用自 2016.3 評鑑雙月刊第 60 期）

圖三、大專校院學生數變動趨勢圖（1990～2014）

學校能永續發展，最重要的關鍵在於源源不絕的生源。然而，1998 年是我國出生人口首度跌破 30 萬大關的一年，該年出生的學生將在今年（105 學年）和明年（106 學年）進入大學就讀，預估 105 學年度大學新生將比去年大減近一

成、約 3 萬人（圖四），成為大學招生重大瓶頸關卡。

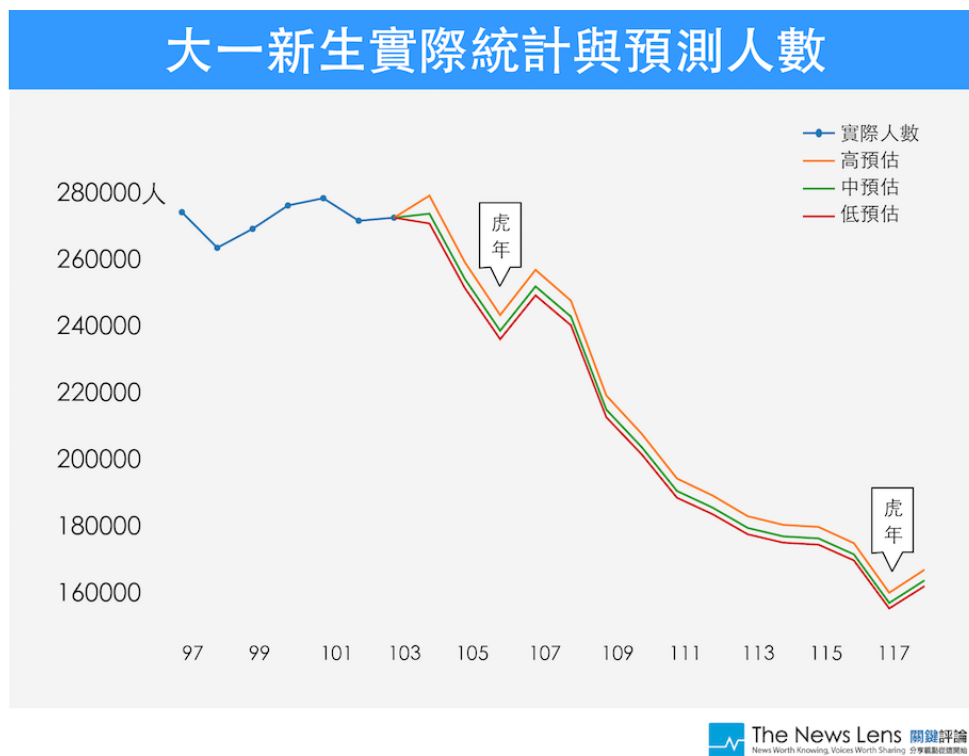

（引用自 2015/11/10 關鍵評論媒體之教育部資料）

圖四、大一新生實際統計與預測人數

隨著生源人數的遞減，但大專院校總數卻是與日俱增（如圖五），雖然專科學校隨著趨勢而銳減，大學數量每年仍如雨後春筍般不斷地興建，尤其是高教體系的學校更是會與技職體系學校共同競爭生源。根據媒體依教育部資料統計，103 學年度招生未達六成的科系如圖六所示，總共有 326 個科系，其中大部分是來自私立學校，且註冊率低於 30% 的科系竟然數量最多。根據教育部統計，104 學年度整體大專院校的科系招生未達六成者就高達 1,115 個系科，佔整體比例約 17.7%。就技職體系而言，更高達 21.0% 的科系新生報到率未達六成，顯示技職體系所面臨的招生問題更為困難。

30年間大學數量變化趨勢

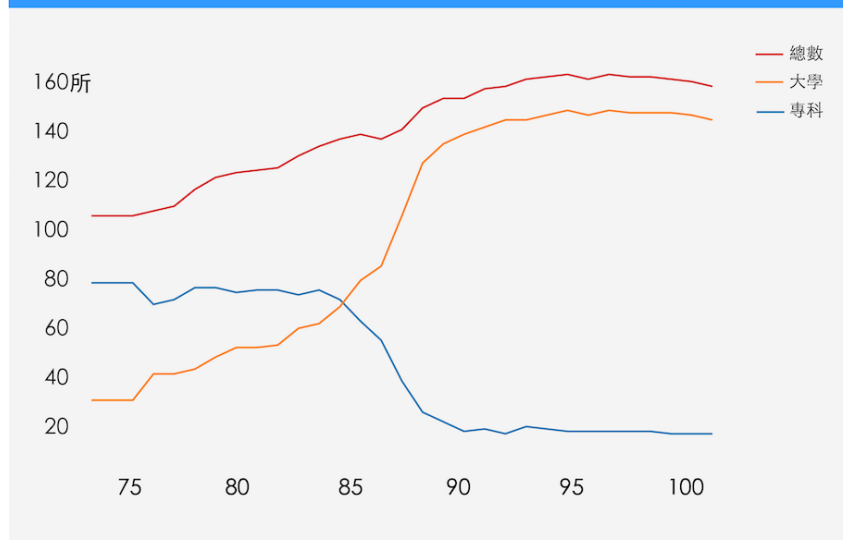

The News Lens 關鍵評論
News Worth Knowing, Voices Worth Sharing, 分享觀點 促進對話

(引用自 2015/11/10 關鍵評論媒體之教育部資料)

圖五、30 年間大學數量變化趨勢

103學年度未達六成註冊率的科系...

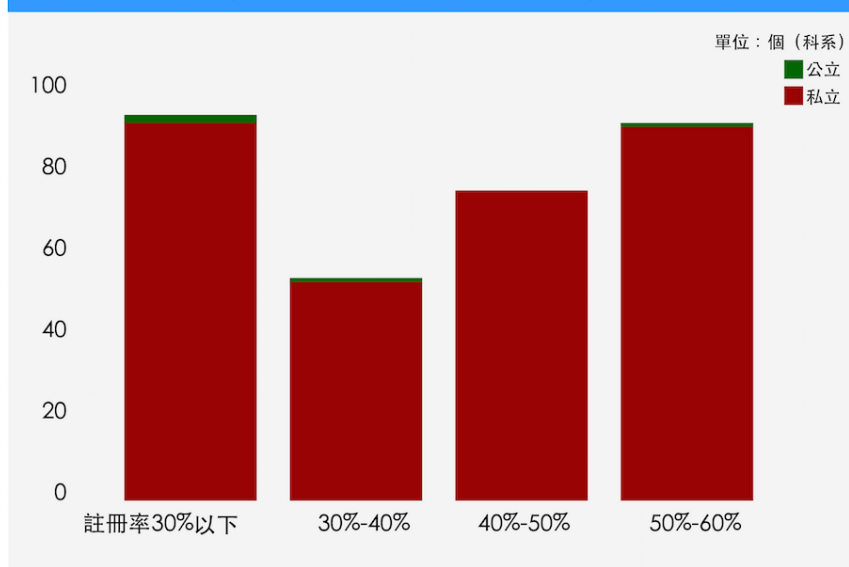

The News Lens 關鍵評論
News Worth Knowing, Voices Worth Sharing, 分享觀點 促進對話

(引用自 2015/11/10 關鍵評論媒體之教育部資料)

圖六、103 年度未達六成註冊率的科系

就整體環境而言，國內大學大量增設，學生的經費員額短缺已是必須面對的事實，出生人口遞減及國際競爭壓力則是本校永續發展的最大威脅因素。本校位處澎湖離島，規模不大，多數學生來自臺灣本島，因此更須積極規劃招收東南亞僑生、陸生以及外籍生，以籌措學校經營所需之財源。

一、開源方面

1. 積極招生，拓展國內外生源，以增加學雜費收入。
2. 鼓勵教師爭取科技部、經濟部及公民營企業等校外計畫及資源。
3. 加強校友聯繫與服務計畫，積極向校友及社會各界募款。
4. 加強產學合作及技術轉移計畫。
5. 加強社區合作、強化推廣教育計畫，積極承接職訓局勞工在職進修各項計畫，並結合校內外相關資源，辦理推廣教育各項非學分班，增加學校營收。
6. 將閒置資金轉存定存或其他投資，以增加利息收入。
7. 辦理寒、暑假營隊，藉由營隊舉辦收取相關費用，增加宿舍使用及行政管理費等收入。
8. 辦理觀光休閒、海洋資源與綠色能源等研習活動及專業證照輔導班等。
9. 檢討修訂現行場地設施收費標準並充分利用，提供校內外單位借用，增加借用率，如規劃實習旅館活化營運計畫、提供完善運動健身場館環境、活動中心之租借使用等，以提高場地設備管理收入，增裕自籌收入。
10. 員生社之正式營運，結合各系學生實習產品販售，透過產學合作並鼓勵學校舉辦活動儘量使用本校實習商品以提高本校各系特色及聲譽，並可增加本校自有財源。

二、節流方面

1. 因應少子化趨勢，強化系所結構並作成本效益分析，建立系所退場機制。
2. 落實成本效益觀念和資源整合措施，以共享資源，避免不必要浪費。
3. 重大支出應作成本效益分析，再納入預算辦理。
4. 控制經常性支出規模，合理精簡人事成本。
5. 量入為出原則，平衡收支，檢討收入數，若實收數未達預算分配數時，

酌減預算分配數。

6. 因應節能減碳，檢討全校各場所冷氣、電腦、燈具及各項耗電耗能設施使用狀況，於每月定期進行節能省碳現況結果之審視，以期逐年能達到節電1%及節水2%之目標。

陸、預期效益

各單位的預期效益分述如下：

一、教務處

發展重點項目	實施策略	預期效益
提升教學品質	<ol style="list-style-type: none"> 1. 辦理教學品保講座。 2. 各系所建立專業科目標準化課程大綱。 3. 各系研訂適合該系特性之教學品保作業手冊。 4. 強化並擴充資訊系統功能。 5. 持續強化課程地圖功能。 	<ol style="list-style-type: none"> 1. 經由教學品保手冊的制定及檢討，各系得以檢視課程是否與教育目標、核心能力發展趨勢是否相符。 2. 學生透過課程地圖查詢，導引學生在未來就業發展的選課方向，以幫助學生達到自己未來發展目標。 3. 藉由教學品保講座分享經驗，提供本校各系學習如何落實三級教學品保機制。 4. 透由各系進行課程評核，以檢討各課程開設是否符合所訂系教育目標及核心能力。
提升教學品質及學生學習成效分析與輔導	<ol style="list-style-type: none"> 1. 結合教學評量及學期成績之分析，作為教學改進與輔導之參考。 2. 將選課、成績、學習預警、輔導等機制結合，達成學生學習成效之目標導向系統化，及結合小老師輔導機制。 	<ol style="list-style-type: none"> 1. 配合教學評量及提升教師教學品質，協助教學資源中心辦理教師教學成長及各學院辦理教學觀摩，以提升教師教學成效。 2. 強化學生學習成效預警與輔導機制，由系統產生教師應輔導學生

		報表及學生輔導情況統計表；並增加學生選項結合小老師輔導系統。
調整招生管道及來源推廣	<ol style="list-style-type: none"> 1.依學校發展需要調整學生結構控管研究生及日間部、進修部學生比例。 2.規劃及調整招生策略以增加招生註冊率。 3.協助系所推動交換學生、招收外籍學生及陸生、僑生。 4.協助系、院與國外學校簽訂雙聯學制。 5.強化策略聯盟計畫，結合本縣高中職學校，達到地方紮根目的。 6.配合地方需求，推廣高中職端學生預修大學課程，以培養地方產業人才。 	<ol style="list-style-type: none"> 1.大學部發展以四年制為主軸，推展產官學在職人員就讀碩士班或碩士在職專班。 2.增加運動績優單獨招生管道，甄選入學增加面試甄試。 3.參加國內高中職招生博覽會 50 場次，協助研發處國外（含大陸）之教育展約 5 場次。 4.協助各系參加高中職學校進班宣導活動，每系每年至少參與 2 所所屬之重點學校宣導教學特色。 5.主動寄送及配合高中職學校需求寄送本校簡介。 6.研訂新生入學獎學金，吸引學生就讀。 7.積極推動五年一貫學碩士學位制度。 8.為擴展境外生生源，積極參加國外及大陸地區教育展及說明會。 9.強化本校雙聯學制，協助各系與境外學校進行學生交換，拓展本校學生視野，並增加境外生生源。 10.透過 MOU，並結合本校各項境外生獎助學金，吸引境外學生就讀。 11.積極辦理及行銷夏日大學計畫與課程，吸引高中職學生就讀，並依規定辦理學分抵免。

二、學務處

發展重點項目	實施策略	預期效益
<p>提升本校學生住宿品質與安全</p>	<ol style="list-style-type: none"> 1.編列預算改善宿舍設施，辦理環境整潔比賽，落實住宿生關懷作業，以建立良好住宿品質。 2.持續推動寧靜樓層制度，藉由宿舍自治幹部及同儕力量自我約束，創造寧靜團體生活空間。 3.辦理學生宿舍自治委員會幹部選舉、訓練及召開宿委會會議，鼓勵學生參與宿舍事務；另規劃及辦理宿舍各項活動，增進住宿生互動機會，營造溫馨宿舍環境。 	<ol style="list-style-type: none"> 1.提升學生宿舍軟硬體設備，維護住宿品質。 2.提升住宿環境衛生整潔，辦理1場環境整潔比賽。 3.增進學生就學安心感，落實住宿生關懷人數達700人次以上。 4.增進學生公民素養，進行寧靜宿舍環境建置，問卷調查滿意度達70%以上。 5.增進住宿生互動，辦理1場學生宿舍自治委員會幹部甄選活動，2場幹部訓練活動，每週召開1次宿舍長會議與幹部會議及每學期辦理3場宿舍活動。
<p>建構學生線上請假核假系統及缺曠預警系統，確實掌握學生勤缺情形。</p>	<p>強化學生線上請假核假系統，並運用學生缺曠自動回報系統，以整合學生缺曠資訊，同時配合校內各法規健全輔導機制</p>	<p>改善學生缺曠情形，降低因操行成績不及格遭退學之人數，確保良好生活與學習態度。</p>
<ol style="list-style-type: none"> 1.建立全體教職員共識，共同推動服務學習。 2.重視學生自治基礎，強化學生自治能力。 3.結合校內、外獎助學金資源，落實照護清寒弱勢之同學。 	<ol style="list-style-type: none"> 1.激勵教師開設服務學習課程；加強服務學習課程實施宣導。 2.召開社團負責人暨系學會幹部座談會、研習會。 3.加強各項獎助學金宣導；編列預算、運用獎助學金資源，照護申辦學生之家庭境遇。 4.推廣資訊公告平台。 	<ol style="list-style-type: none"> 1.建立良好的服務學習獎勵制度，以提升學生之參與動機。 2.建立共識並強化社團幹部領導能力。 3.便利學生查詢就學補助資訊以利提高申請效率。

<p>資源教室結合社區資源，建立社區資源網絡。</p>	<p>1.資源教室善加利用社區資源，配合澎湖縣身心障礙福利服務中心場地辦理活動。 2.資源教室參與澎湖縣政府辦理慶祝國際身心障礙者日系列活動。</p>	<p>1.每學期搭配澎湖縣身心障礙福利服務中心場地與資源，至少辦理1場次特教團體輔導活動。 2.每年11~12月配合澎湖縣政府辦理慶祝國際身心障礙者日系列團體活動。</p>
<p>強化同儕團體服務，增進協助同學特教知能訓練。</p>	<p>1.服務性社團心橋社協助資源教室辦理各項活動，並增進其特教團體知能訓練。 2.協助資源教室身心障礙學生課業、生活與參與各項活動，推展身心障礙業務與輔導工作。</p>	<p>1.每學期各辦理1場次：期初&迎新、期中特教團體活動與期末&送舊等團體活動，心橋社協助辦理活動，增進特教團體知能訓練。 2.針對特殊學生之特殊需求，協助課業輔導與活動協助等，增進交流互動機會。</p>
<p>推展身心障礙學生之特殊教育輔導服務。</p>	<p>1.為增強身心障礙學生自我認同、自信心與主動性，辦理各項團體活動。 2.為提昇競爭力與強化就業力，邀請相關專業人員分享。</p>	<p>1.每學期辦理1場次身心障礙者成長工作坊，強化學習輔導。 2.每學期辦理1場次邀請相關專家學者分享職涯與就業專題演講。</p>
<p>提升老師、幹部、同儕之輔導知能及技巧。</p>	<p>辦理各項主題之團體或工作坊。</p>	<p>每學期各辦理1場次，邀請相關專家學者分享輔導功能及面向。</p>
<p>提升教職員與學生對於性別平等議題的知能。</p>	<p>辦理相關講座、團體或工作坊。</p>	<p>每學期辦理3場次，邀請相關專家學者蒞校分享，以增進對性別平等議題的關注與知能。</p>
<p>提升教職員與學生對自殺防治建立正確的觀念。</p>	<p>辦理自殺防治守門人培訓講座。</p>	<p>每學年辦理1場次，邀請相關專家學者分享，以推廣自殺防治觀念，並讓參與者具備初步防範自殺事件發生的能力。</p>

<p>1.推動健康促進學校計畫、無菸校園計劃。</p> <p>2.推動學生團體保險</p> <p>3.學生健康問題管理</p> <p>4.推展校園傷病防制</p>	<p>1.辦理健康促進學校計畫內各項衛保活動。</p> <p>2.辦理學生團體招標、核銷、協助學生申請理賠、補助。</p> <p>3.辦理新生體檢，追蹤管理異常個案。</p> <p>4.提供健康服務及諮詢、夜間護理人員聘任。</p>	<p>1.預計健康促進計畫等衛教活動辦理 12 場，提高教職員工生健康知能、養成健康生活形態。</p> <p>2.協助學生傷病保險理賠。</p> <p>3.健康管理 E 化，提升管理效率。</p> <p>4.提供日夜間健康服務、諮詢。</p>
<p>1.辦理全校性大型運動會及比賽</p> <p>2.組訓本校各項代表隊參賽</p> <p>3.提供完善運動健身場館環境</p>	<p>1.每年定期舉辦全校性運動會、系季盃籃球比賽、熱舞比賽。</p> <p>2.配合全國大專盃比賽期程，以補助差旅費等措施，期帶隊教練及優秀選手組訓參賽辦理各項活動，增加學生運動機會。</p> <p>3.提供原有設備或新購運動器材，並依設備相同性質，調整歸類於各運動場館。</p>	<p>1.藉由各項運動大會、比賽，提昇團體合作、各系互動、觀摩與交流及爭取榮譽。</p> <p>2.另設各種獎金制度，以提高參賽意願。</p> <p>3.預計每年度將培養 30 位選手參賽。</p> <p>4.使本校教職員、學生及社區民眾申請會員者，於下班時段有運動休閒知去處及多元運動場域選擇。</p>

三、總務處

發展重點項目	實施策略、期程	預期效益
<p>教學大樓學生餐廳</p>	<p>1.向建管單位申請變更學生餐廳作業。</p> <p>2.申請消防圖審及預算書圖製作。</p> <p>3.工程招標施工、及完工驗收。</p> <p>4.向消防局、台電及建管單位申請變更學生餐廳使照作業。</p>	<p>可於教學大樓提供 2 間學生餐廳供校內師生及同仁用餐，每間餐廳約 27 坪。</p>

體育館空調節能改善配合款	配合申請內政部建築研究所 105 年度建築節能與綠廳舍改善補助計畫，用於汰換體育館 2 樓空調冰水主機並建置空調系統、冰水主機、泵浦等相關之建築能源管理系統(BEMS)。	可滿足大型集會或活動使用時空調需求，有效管控空調主機運轉及操作，以達全自動啟停運轉模式，提高整體系統運轉效率，預估每年可節省 10,080 度電。
體育館操場間植草磚改為透水磚	1. 105年1~4月：工程設計。 2. 105年5月：工程招標。 3. 105年7~9月：工程施工及完工驗收。	透過本經費將可改建透水磚機車停車 105 格，以解決目前體育館與操場間植草磚，因機車停放固定困難，容易傾倒問題。
體育館冷卻水塔換新	配合體育館空調節能改善，汰換空調冷卻水塔，105 年 7~9 月：設備招標施工及完工驗收。	可提高體育館空調系統運轉效率，滿足大型集會或活動使用時空調系統穩定度。
實驗大樓電梯換新	1. 105年 1~3 月：工程設計。 2. 105年 4 月：工程招標。 3. 105年 7~9 月：工程施工及完工驗收。	可提高電梯系統效率，預估節能效益提升 10%，並可維護師生使用安全。
擴大校地增設木作圍籬	1. 105年1~3月：工程設計。 2. 105年3~4月：工程招標。 3. 105年4~7月：工程施工及完工驗收。	可透過在擴大校地 3 座生態池周邊，及斜坡處設置木作圍籬約 395m，以阻隔人員靠近，俾免掉落之虞。
加強出納帳務零用金及薪資系統維護，以提升作業之效能。	1. 加強內部有效管控。 2. 注意經管專戶轉帳交易之安全性。 3. 作業程序之流暢。	1. 付款迅速。 2. 安全有效性。
提高會議室場所使用	1. 維護會議場所各項設備功能。 2. 便捷查詢功能提供會	開放政府機關學校及民間團體洽借舉辦活動增加外借收益。

	議場所即時資訊。	
賡續推動財物管理業務，提高服務品質。	<ol style="list-style-type: none"> 1. 辦理各項財產之建檔、管理並定期實施盤點。 2. 受理報廢品申請，並利用機會適時宣導各系、所、學院黏貼財產標籤。 	<p>每年度辦理全校性盤點乙次，並將盤點結果簽請首長核閱，完整交代財產整體盤點情形。</p> <p>報廢品依各單位提出申請，隨即辦理。</p>
改善檔案保管環境，提昇檔案管理效能	<ol style="list-style-type: none"> 1. 購置業務型除濕機。 2. 逐年設置六層防震式檔案架，汰換現有鐵櫃。 3. 檔案庫門防火改良。 	<ol style="list-style-type: none"> 1. 自動運轉以維持庫房標準濕度環境，並具多層保護使用安全。 2. 增加庫房存放量，減緩庫房擴充壓力。 3. 提昇庫房防火功能。
環境安全業務	<ol style="list-style-type: none"> 1. 飲水機水質檢測。 2. 回收資源物品。 3. 廢液暫存室、廢棄物及毒性化學物質管理。 4. 室內空氣品質定檢。 	<ol style="list-style-type: none"> 1. 定期水質檢測維護全校教職員生飲用水衛生安全。 2. 有效檢核相關單位之毒性化學物質之管理及有害廢液之處理。 3. 落實垃圾減量及資源回收政策。 4. 定期監測全校大型空間之空氣品質狀況。
職業安全衛生業務	<ol style="list-style-type: none"> 1. 校園實驗室場所安全衛生檢核。 2. 清查確認實驗(習)場所之危險機械設備。 3. 院系所實驗室之教職員工年度健康檢查。 	<ol style="list-style-type: none"> 1. 每學年定期辦理「新進人員安全衛生教育訓練」。 2. 定期申報校內危險機械設備及校園災害資訊。 3. 每年預計 9 月配合新生辦理「院系所實驗室之教職員工年度健康檢查」。

四、圖資館

發展重點項目	實施策略	預期效益
強化館藏特色徵集	<ol style="list-style-type: none"> 1.增購專業資源及島嶼觀光、海洋資源、離島開發等相關書籍，建立核心館藏。 2.購置優質及符合需求之電子資源。 3.規劃建置機構典藏。 4.規劃評估建置「圖書館自動化新系統」。 	<ol style="list-style-type: none"> 1.提升本館館藏深度與廣度，提供師生教學研究用。 2.珍藏本校師生研究成果，提高文獻被引用率。 3.提升館藏資源利用，滿足讀者檢索功能之需求。
提升本館閱讀環境設施	<ol style="list-style-type: none"> 1.規劃建立完善櫃檯服務。 2.建置 e-corner 空間。 3.改善全館中、西文圖書書庫書架標示。 4.更新多媒體區設備。 	<ol style="list-style-type: none"> 1.提供諮詢與書籍流通的無縫服務平台。 2.加強館舍人文與藝術氣息，建立吸引讀者的自在舒適閱讀環境。 3.建立清楚之資訊標示。 4.提升視聽環境舒適度。
舉辦閱讀推廣活動、擴大社區居民的服務與參與度	<ol style="list-style-type: none"> 1.舉辦多元豐富的閱讀推廣活動。 2.辦理資料庫教育訓練。 3.宣導本校學生及社區民眾參與志工服務之活動。 4.推廣社區人士使用本館圖書資源服務。 	<ol style="list-style-type: none"> 1.吸引讀者入館使用館藏，提升借閱率及閱讀風氣。 2.培養與教育全校師生查詢及運用館藏資訊能力。 3.協助館務營運，提升本館服務。 4.增進社區人士資訊資源利用的能力，建立和諧互動的社區關係。
提升館際合作落實資源共享	<ol style="list-style-type: none"> 1.增廣與他校大學圖書館「圖書互借政策」及全國大專校院或本地圖書館之文獻傳遞服務。 2.參與學術聯盟合作採購電子資源。 3.選派館員參與館際合 	<ol style="list-style-type: none"> 1.促進雙方圖書資訊交流與利用。 2.充分發揮成員協力，節約經費達成資源共享。 3.吸取新知，提升讀者服務之品質。

	作聯盟各項訓練推廣研習活動及會議。	
保護校園資訊安全	<ol style="list-style-type: none"> 1.保護學校主機房及校務系統之資訊安全,維持通過ISO27001之認證。 2.保護學校擁有之個人資料安全,維持符合法令之規定。 3.更新伺服器及資安管理系統,強化資訊系統之安全性。 	提供安全與安心的電腦使用環境。
提升校園網路品質	<ol style="list-style-type: none"> 1.改善校園網路對外連線頻寬,提升網路頻寬到500M以上。 2.建置校園學術網路斷線備援機制,提升網路之可用性。 3.建置校園網路斷線即時通知機制,提升網路之可靠性。 	提供快速與穩定的網路使用環境。
建置校園雲端系統	<ol style="list-style-type: none"> 1.建置雲端電腦教室,讓學習不受時空限制。 2.建置雲端社群平台,讓師生擁有獨立網站。 3.建置雲端會議機制,實現行動式視訊會議。 	提供跨越時間與空間的雲端環境。
維護數位學習環境	<ol style="list-style-type: none"> 1.維護校園數位學習系統,提供師生遠距學習平台。 2.更新電腦教室設備,提供優質電腦教學環境。 3.採購教學用電腦軟體,提供合法授權使用。 	提供優質與便捷的數位學習環境。
增進行政e化效能	<ol style="list-style-type: none"> 1.建置校園系統單一入口,完成資訊系統整合。 2.建置虛擬主機系統,統合管理校園主機。 3.辦理資訊教育訓練,提升同仁資訊素養。 	提供整合與共享的行政工作環境。
校園藝文置入	<ol style="list-style-type: none"> 1.推動藝文相關課程與 	<ol style="list-style-type: none"> 1.舉辦2次藝文課程或計

	<p>社團之學生成果展。</p> <p>2. 整合澎湖在地藝文資源，推動澎湖藝文展覽。</p> <p>3. 典藏蒞校展覽之優秀藝術家作品，輪流吊掛於圖書館供教職員生欣賞。</p>	<p>畫之成果展，活化校內藝術相關課程與社團。</p> <p>2. 舉辦8次以上的藝文相關展演活動，擴大社區民眾之參與。</p> <p>3. 打造優質的藝文學習環境，增加師生接觸藝術作品的機會，以提升師生的藝文素養。</p>
融合社會藝文	<p>1. 結合澎湖在地藝文資源與駐校藝術家協助學校的文創產發展。</p> <p>2. 增設咖啡廳，以營造舒適悠閒的藝文觀賞與討論的空間。</p> <p>3. 推動藝文中心學生導覽志工培訓方案。</p>	<p>1. 開發具學校特色的文創商品，推廣學校特色。</p> <p>2. 可多元化展場展覽功能與效益。</p> <p>3. 使藝文活動與服務教育完整結合，亦可提升參與學生的藝文素養。</p>

五、研發處

發展重點項目	實施策略	預期效益
落實國際交流與合作	<p>1. 推動交換學生。</p> <p>2. 加強國際文化交流活動。</p> <p>3. 推動各項學術交流。</p>	<p>1. 參與2場次以上國際教育展。</p> <p>2. 增加境外生源20名。</p> <p>3. 學生參與海外研習、實習。</p> <p>4. 各學院定期舉辦國際學術研討會，拓展教師學術國際交流及視野。</p>
蒐集產學合作相關研究成果、智慧財產權及專利資料	彙整與統計產學合作相關研究成果、智慧財產權資料與專利等資料。	<p>1. 激發教師研發產能。</p> <p>2. 提升教師取得智慧財產權案或與專利案件數。</p> <p>3. 增加師生參訪企業次數。</p> <p>4. 整合重點研發成果與尋求可媒合企業。</p>
提升教師研究能量、獎勵教師研究卓越表現與協助專業成長	<p>1. 提昇教師研究能力。</p> <p>2. 協助教師爭取科技部或一般計畫。</p>	<p>1. 修訂獎勵學術研究辦法及補助教師研究辦法。</p> <p>2. 修訂獎勵特殊優秀人才</p>

	<p>3. 建立完善獎勵學術與補助研究制度。</p> <p>4. 提供預審以高科技部專題研究通過率。</p> <p>5. 提供教師減授鐘點以減輕其負擔，協助其更能專注於教學與學術研究。</p>	<p>辦法。</p> <p>3. 針對近年研究表現停滯與科技部計畫申請不如預期之問題，檢討原因，並提出相關的因應策略與行動。</p> <p>4. 新增訂教師專題研究計畫預審申請作業、獎勵教師指導大專學生參與專題研究之申請。</p>
國際化品質	<p>1. 成立國際化發展委員會。</p> <p>2. 網站中英文雙語化。</p>	<p>1. 成立國際化發展委員會，積極推動外籍生招生事宜。</p> <p>2. 中英文版境外學生來臺就相關程與師資介紹。</p> <p>3. 中英文版校園及學生住宿交通相關地圖。</p> <p>4. 中英文版境外學生來臺就相關學雜費收標準、獎勵措施、獎助學金等資訊。</p>

六、進修推廣部

發展重點項目	實施策略	預期效益
價值、創新與多元化課程	<p>1. 開發各類核心訓練課程。</p> <p>2. 配合國家及縣府政策開辦課程。</p> <p>3. 與企業人資部門合作委訓案；設立企業講座課程；提供高階訓練課程，協助培養企業接班人。</p> <p>4. 開設具服務社區學習內涵之課程；推動樂齡大學並規劃符合退休族群之課程。</p> <p>5. 與軍方合作推動軍人第</p>	<p>1. 建立較為完整的核心訓練課程以利教師、企業、學員及相關參與者能有參考依據。</p> <p>2. 有利招收各類學員及受訓單位。</p> <p>3. 提升教師開課的能量與範圍，增進教師與產業連結以提升實務能力。</p> <p>4. 拓展課程張力： (i)105 年度訓練課程達 25 班/年（10 班產投班、13 班自費班（含證照班 5 班）、2 班</p>

	<p>二專長課程及證照輔導考照。</p> <p>6.依不同單位之特性，研發規劃課程；開發不同主題、不同時段之課程。</p>	<p>委訓班)。</p> <p>(ii)105 年度經費收入達 300 萬元/年。</p> <p>(iii)105 年度訓練人數達 580 人次/年。</p>
善用資源與資源整合	<p>1.辦理本部校友活動；建立優秀學員資料庫。</p> <p>2.以社團方式建立本部校友平台；鼓勵校友參與回流教育以建立終生學習管道。</p> <p>3.善用校友或本縣各級學校退休老師之資源；延聘具業界經驗師資。</p> <p>4.整合校內及校外師資等教學資源，建構師資庫；與各院系合作，開設多元課程。</p> <p>5.與政府單位及業界建立長期合作關係、共同培育人才。</p> <p>6.將所有課程、活動網路化，並將計劃與執行成果資訊化，形成一社會服務資料庫。</p>	<p>1.建立校友、受訓學員及受訓單位資料庫。</p> <p>2.建立校內及校外師資資料庫。</p> <p>3.結合校內及校外之教育資源。</p>
建構交流平台以促進學習意願	<p>1.建立網路資訊及知識互動平台。</p> <p>2.於校內、至私人企業及縣內各級政府單位舉辦專題講座或活動。</p> <p>3.加強與縣內高中職校及南部大專院校進行交流合作。</p> <p>4.邀請國內外人士進行論壇或新知發表。</p> <p>5.與品牌定位與澎科大相符的單位進行異業結</p>	<p>1.有利於與其他教育單位與訓練單位合作</p> <p>2.建立合作管道與合作機制，並訂定相關獎勵合作的辦法</p> <p>3.引進新的教學觀念與教材，有利於新課程的規劃、開發與執行。</p>

	<p>盟。</p> <p>6.配合學校政策擴張服務據點。</p> <p>7.提供教學資源分享社區、協助地方推行社區營造。</p>	
強化行銷功能以擴大社會影響力	<p>1.製作品牌行銷影片；建立 CIS(企業識別系統)。</p> <p>2.加強內外部行銷，善用媒體造勢；積極參加國內外論壇並發表新知。</p> <p>3.彙整學員心情故事並於發佈於 FACEBOOK 粉絲團；更新網站網頁設計，強化網站內容。</p> <p>4.加強異業合作，強化本部形象推廣；提昇顧客服務品質，加強體驗式行銷。</p> <p>5.積極經營 FACEBOOK 粉絲團，強化與學員連結；發佈最新訊息於各類行銷管道，加強內外部顧客行銷服務。</p> <p>6.推動知識加值服務(如出版教師研發之教材及個案)。</p> <p>7.擴大媒體行銷通路，涵蓋電子影音、報刊雜誌、廣播、網路、海報；戶外看板等電子及平面媒體的運用。</p>	<p>1.增進學校的知名度，有利於推廣教育及對外招生。</p> <p>2.增進與學員、企業、地區及社區的連結，真正發揮社會的影響力。</p> <p>3.成為澎湖地區人才進修養成指標中心。</p> <p>4.提供方便的管道與及時的資訊，建立正向與互動的學習社群。</p>

七、人事室

發展重點項目	實施策略	預期效益
深化行政核心價值	1.運用網頁及人事服務簡訊等傳媒強化落實公告及宣導。	1.透過人事室網頁及電子郵件等便捷的人事行政 e 化，明確的傳達

	<p>2.強化教育訓練或專題演講。</p> <p>3.踐行終身學習及數位學習方案。</p>	<p>同仁各項倫理規範及權益。</p> <p>2.宣導並要求職員每人最低終身學習時數 40 小時(含數位學習 5 小時及性別主流化學習 2 小時)。</p> <p>3.自辦或與相關單位共同開辦專業訓練課程，營造終身學習環境。</p>
<p>綜效運用人力資源</p>	<p>1.應校務發展修訂組織規程及檢討人力配置、評核及遴補。</p> <p>2.延覽高階專業優秀教師。</p> <p>3.實施教師彈性薪資及鼓勵研究升等。</p> <p>4.強化溝通管道。</p> <p>5.檢討分層負責並落實職務代理。</p>	<p>1.因應少子化的衝擊，適時修訂組織及各系架構等相關規定，有效管控員額。另持續檢討各單位人力之合理配置，適時辦理人員調任及遴補，期有效提高行政效能。</p> <p>2.視各系教師需求明訂徵才條件，依程序遴用，以延覽優秀教師。</p> <p>3.依本校之彈性薪資作業要點落實核定教師之執行成效；鼓勵教師升等並修訂升等自審相關流程，以達提高學術競爭力之目標。</p> <p>4.檢視分層負責明細表擴大授權及職務代理制度，以期發揮人力彈性運用之最高效能。</p>
<p>維護術德兼備制度</p>	<p>1.適時合理修訂人事規章。</p> <p>2.落實教師評鑑機制。</p> <p>3.落實辦理教職員考核。</p> <p>4.鼓勵人員進修研習。</p> <p>5.辦理績優人員選拔表</p>	<p>加強宣導評鑑及考核制度的落實，適時修訂規章，以激勵人員之服務士氣：</p> <p>1.現有人事規章 62 項，至少檢視修訂 10 項。</p>

	揚。	2.依規定辦理教師評鑑30人。 3.依規定辦理教師年資加薪及職員平時及年終考核。 4.因應業務及個人需求，核定教職員進修及教授休假。 5.依據本校獎懲案處理要點等，獎勵50人次及績優職工5人獎勵。
保障員工合法權益	1.依法辦理俸給、年終獎金及各項補助。 2.依法辦理人員退休與照護。	1.依照規定核發俸給等各項合法待遇及福利。 2.依法辦理員工退休、撫卹並核發退休人員月退休金及三節照護。 3.務期經由各項待遇福利及退休金之核發及人員關懷互動，適時協助同仁安心工作。
提升人事服務效能	1. 辦理滿意度調查，強化顧客服務導向。 2. 辦理座談會，增進雙向溝通效能及校園和諧。	1.辦理滿意度調查及分析，做為行政效能提升之參考。 2.辦理座談會，建立溝通管道，並就建議事項研議辦理或說明，期能營造互動良好組織文化。

八、觀光休閒學院

發展重點項目	實施策略	預期效益
落實國際交流與合作	1.推動交換學生。 2.加強國際文化交流活動。 3.推動各項學術交流。	1.招收3-5名外籍學生。 2.推動雙聯學制，雙班招生人數至少20名。 3.辦理1-2場國際學術研討會，拓展教師學術國際交流及視野。
完善實習輔導制度	1. 推行三明治教學校外實習。	1. 結合與「業界接軌」、「即學即用」之精神，

	2. 鼓勵本院學生赴海外參訪與實習。	協助提供 150-170 家實習廠商。 2. 辦理 1-2 場海外參訪。
提升各項證照考試輔導	1. 各系系務會議規劃訂定重要證照種類。 2. 實施重要證照納入畢業門檻制度。	1. 鼓勵學生取得 3-4 張較高品質的證照，計算累積學生考照成效，將此考照成效指標列入人才庫排名。 2. 建立證照資訊互動溝通管道，辦理 1-2 門證照輔導課程以提升輔照成效。

九、人文暨管理學院

發展重點項目	實施策略	預期效益
培養教師專業能力	1.辦理教學觀摩。 2.組成教師專業成長團體。 3.鼓勵教師赴公民營機構研習。	1.辦理教學觀摩 4 次。 2.組成 2 個教師專業成長團體。 3.各系 2 名教師赴公民營機構研習。
精進課程教學內容	1.推動跨院系之特色學程，以拓展學生之知識領域。 2.實施院級共同課程，善用師資人力，減輕教師課程負荷，並有效精進教學內涵。	1.開設 1 門跨院系之特色學程 2.實施 3 門院級共同課程
提昇學術研究產能	1.持續辦理專題講座及全國性服務業管理與創新學術研討會，並發行服務業管理評論期刊，擴大學術交流。 2.整合本院師資專長，推動並承接跨領域整合之相關研究專案計畫。	1.辦理 6 場專題講座。 2.辦理 1 場全國性服務業管理與創新學術研討會。 3.發行 1 期服務業管理評論期刊。 4.各系至少 2 件專題研究案。
擴大產學合作層面	1.落實各種教學活動，含就業學程推動，提升管理學院各系學生就業	1.每系辦理校外實習課程。

	<p>能力，培育學生具備服務業管理從業人士之成功特質。</p> <p>2. 成立澎湖地方社會研究中心、性別與婦女研究中心，承接產學計畫引領學生藉由參與計畫強化實務能力；結合在地性學會（澎湖縣地方研究學會），提供產官學界之服務。</p>	2. 成立 2 個相關研究中心。
加強境外交流深度	<p>1. 擴大境外校際教學研究合作，增進實質學術交流。</p> <p>2. 積極進行兩岸學生交流及陸生來校就讀，拓展學生來源。</p>	<p>1. 增加招收境外生 10 名。</p> <p>2. 增加招收及辦理兩岸交換生 20 名。</p>

十、海洋資源暨工程學院

發展重點項目	實施策略	預期效益
落實國際交流與合作	<p>1. 加強推動交換學生。</p> <p>2. 加強國際文化交流活動。</p> <p>3. 加強並鼓勵教師參與國際學術研討會等學術交流。</p>	<p>1. 大陸及外籍學生人數每年 5 人。</p> <p>2. 國外研究合作機會及學生交換交流學習的件數每年 1 件。</p> <p>3. 拓展教師學術國際交流及視野每年 4 人次。</p>
產學研究與校外實習	<p>1. 加強並鼓勵學生校外實習與參訪。</p> <p>2. 鼓勵教師進行業界產學合作與研究。</p>	<p>1. 每年學生校外參訪 30 人與實習 10 人。</p> <p>2. 產學研究計畫案每年 25 件。</p>
專業證照考試輔導	<p>1. 實施專業證照納入畢業門檻制度及補救措施。</p> <p>2. 實施專業證照考試的輔導機制。</p>	<p>1. 專業證照考試的輔導班別每年 5 班及學生考照人數 100 人。</p> <p>2. 學生專業證照每年 30 張。</p>

柒、其他

本校歷年來投資項目皆以存放金融機構為主。依105年度可用資金變化情形表，本年度可用資金額約8億5仟萬元。因本校流動資金金額不大，且仍須配合學校未來發展作資金分配運用規劃，建議採穩健投資方式或存放於金融機構。